平報

中華民國三十年六月廿五日（星期三）

地址上海福州路四三六號

電話九〇七〇四〇　九七〇四八〇　九七〇四九

第二百九十八號

今日本報一張半售國幣八分五

本報業已申請登記

公共租界登記證C字八三二號

法租界許可證A字二九一七號

定報價目		廣告刊例				
[illegible]	[illegible]	報名下	頭等	特等	分類	[illegible]
[illegible]	[illegible]	[illegible]	[illegible]	[illegible]	[illegible]	[illegible]

德俄軍整個前線開始作決定血戰

俄方承認波羅舊屬重鎭失陷

觀察家表示德國目標在油區

蜿蜒二千英里

（柏林廿四日合衆社電）構成世界上最大陸軍之德俄兩軍、已於今晨在此二千英里長線開始其決定戰、德意志新聞社謂、德高級指揮部預料、不久將起驚人之大戰、因德軍已衝破俄軍防線數據點、將與俄軍主力交綏、然德高級指揮部於戰爭之發展、仍嚴守祕密、迄今關於德軍究在何處衝破俄軍陣線、德俄兩軍主力究將何處衝突、並無所知、德無線電昨晚謂、巨量作攻勢之俄軍均集中於邊境附近、足以表明蘇俄此時或已覺德步兵進攻之壓力、德機羣今日已攻擊俄陸軍交通、破壞範圍甚廣、凡鐵路公路車站橋樑、及進行之軍隊、悉遭轟炸、德機並於蘇俄陣線後方某點炸毀向邊境發展之坦克車及裝甲車共十二輛、又在一處炸毀兩橋、（倫敦廿四日路透社電）蘇俄主力部隊雖尚未加入作戰、惟傳起自黑海以迄芬蘭之二千哩前線中、已有多處發生血戰、吾人在稀少及矛盾之戰訊中、所得切實獲知者、即爲（一）蘇俄已失去勃萊斯特里托夫斯克（布格河東岸）、降齊哈（在勃萊斯特里托夫斯克以北一二〇里）、及柯爾諾毗連之城市、（二）德軍尚未與紅軍主力相遇、（三）德空軍曾遭猛烈之抵抗、柏林無線電消息云、德軍進攻勃萊斯特里托夫斯克、完全出於俄軍意外、未及將布格河上之主要橋樑炸毀、即已被德軍佔領、據莫斯科發表之最近公報、內稱兩日來之戰事、蘇俄共擊毀德機一二八架、並謂已俘獲德方將士五千人、

（倫敦廿四日路透社電）自黑海至芬蘭蘇俄邊界一帶許多地點、現正在鏖戰中、據紅軍總司令部公報發表最近消息稱、紅軍於一日中擊落德機七十六架、俘敵五千人、惟公報中承認勃萊斯里托夫斯克（布格河東岸）、洛姆柴（東普魯士邊界南二十哩、臨納利河東十哩、該河爲納粹與蘇俄所佔波蘭境之界綫、）柯爾諾（東普魯士南五哩）均爲德軍攻陷、德軍在其他地點進攻者、均遭擊退、昨日一日中、蘇俄空軍從事援護軍隊、保衛機場城鎭軍事目標、協助陸軍進攻、頗順利、公報中未述及羅馬尼亞邊界或海中之戰事、據安加拉及他方面消息稱、羅軍攻入比薩拉比亞者、已遭遇猛烈之抵抗、據德國通訊社稱、德軍已在羅馬尼亞陣綫多處突破蘇俄國防之陣綫、他處亦能依豫定計劃獲有進步、德機曾轟炸蘇俄海軍根據地、油庫曾發生大火、並承認德機遭遇堅強之防綫、列寧格勒與各處空軍根據地均受德機猛炸云、該公報又稱、沙萊方面曾有德坦克車三百輛、被蘇俄砲火擊毀、（安加拉廿四日合衆社電）消息靈通之軍事方面本日相信、德軍追攻最重要之一路、或將係越過黑海南至巴統、此舉之目的、係欲開始即截斷蘇俄油的供給、德軍大概將使用積聚於多瑙河口之駁船、及德義及羅馬尼亞所有之每一艘船隻、或將使用保加利亞及希臘之船舶、據此間消息、德軍之最大集中、係在斯洛伐克及波蘭南部、德軍冀望自該處向穆文達維亞之北進攻烏克蘭、然後直下高加索、（安加拉廿四日路透社電）此間觀察家稱、德方對俄計劃爲實施迅速戰爭、在短期內佔據烏克蘭及高加索、並在蘇俄其他各部鼓動革命、同時德軍則向波斯海灣前進、希特勒在東面之攻勢、殆欲轟炸蘇俄大工業城如卡爾柯夫、與得薩、尼浦屈洛斯泰、與列寧格勒等處、德方戰略家希望藉此使蘇俄無力作戰、德方進攻似有下述數途、㈠從黑海根據地攻擊烏克蘭與克里米亞、由陸海空三路會攻、或並將派傘兵在羅斯托夫降落、同時又用航空母艦載軍隊、以圖在克里米亞與巴統登陸、㈡攻克境內德軍集中、許將從該處出擊、俄方且須準備經波羅的海與從芬蘭而來之壓力、關於戰線南部、俄方已在烏克蘭與比薩拉比亞建造廣大飛行港、沿黑海海岸蘇方自一九三九年起、即已架成力強大之海岸砲台、此等海岸大砲、於必要時可運走、此外俄方在黑海中、有海上巡邏隊、潛艇及其他軍艦、聞此等潛艇之效能頗高、烏克蘭境內亦有大隊俄軍、而該處普列貝特澤地亦於俄軍有助、俄方已在卡索里亞地峽上建造堡壘、聯成一綫、並利用當納與防綫之砲台以資防衛、

行政院會議通過 增加棉紗統稅率

修正工會法案照審查意見通過

張幼雲任粵省建設廳廳長

（南京廿四日中央社電）行政院六月廿四日舉行第六十五次會議、出席陳羣、鮑文樾、任援道、趙正平、李聖五、梅思平、丁默邨、傅式說、諸青來、[illegible]、陳濟成、[illegible]、部次長湯良禮、[illegible]部次長何炳賢、陳之碩、宣傳部次長胡蘭成、[illegible]部次長[illegible]、主席代行院務陳公博、[illegible]

報告事項

（從略）

討論事項

㈠院長交議、據社會部呈送修正工會法、[illegible]、提請公決案、決議、照審查意見通過、並呈送中央政治委員會、㈡[illegible]、提請公決案、決議照審查意見通過、㈢財政部呈、請撥發給卅年度補助費[illegible]、提請公決案、決議、照審查意見通過、經費在卅年度[illegible]項下撥支、并呈送中央政治委員會備案、㈣[illegible]、決議通過、并呈送中央政治委員會、㈤工商部梅部長提、擬撥交日軍管理工廠委員會駐滬辦事處、[illegible]、提請公決案、決議通過、

任免事項

㈠院長提、廣東省政府主席陳耀祖呈辭建設廳長兼職、擬予照准、並擬任命張幼雲爲廣東省政府委員兼建設廳長案、決議通過、㈡院長提、准軍事委員會函、據參謀本部呈、該部上校處員傅纘書、中校部附袁安慶另有任用、擬請各免本職、並擬請呈著褚稼先爲該部上校秘書、許挺生爲中校參謀、王法韶爲少校參謀案、決議通過、㈢院長提、准軍事委員會函、據警衛師呈、請任命李友竹爲該師第一團上校團長、魏天秩爲第二團上校團長、于惠民第三團上校團長、洪振爲特務團少將團長案、決議通過、㈣院長提、准軍事委員會函、本會第二廳中校科員劉振民另有任用、辦公廳軍法處同中校軍法官施鵬程、總務處上校科長楊先時均因病辭職、擬請各免本職、並擬請呈著王三權爲本會辦公廳軍法處同中校軍法官案、決議通過、㈤院長提、准軍事委員會函、本會中央陸軍軍官學校廣州分校總隊部中校總隊附張權、學員隊中隊長黃寶中、事務科第一股少校股長郭振英、均另有任用、中校教官伍內奎已予停職、擬請各免本職、並擬請呈著張權爲中央陸軍軍官學校廣州分校中校中隊長、黃寶中爲中校科長、歐九中爲憲兵軍士教導隊少校區隊長、劉志安爲憲兵軍士教導隊少校中隊長、劉示漢爲學員隊少校區隊長案、決議通過、㈥院長提、准軍事委員會函、據航空署呈、擬請任命黃子央爲上校主任秘書案、決議通過、㈦院長提、准軍事委員會函、據政治訓練部呈、該部同上校秘書王恆震呈請辭職、中校科員金其三、另有任用、擬請各免本職、並擬請任命許超遠爲該部同上校秘書、高耀武爲駐開封綏靖主任公署政治訓練處少將處長案、決議通過、㈧院長提、准軍事委員會函、據軍事委員會[illegible]部呈、該部軍學編譯處總編輯王承燮因病辭職、中校編輯董毅九、交通兵監中校監員吳龍凱均另有任用、擬請各免本職案、決議通過、㈨內政部陳部長提、廣東省政府提、三水縣縣長張毓英另候任用、擬請免職、遺缺并擬請呈薦朱譽鑫代理案、決議通過、㈩海軍部任兼部長提、本部中央海軍學校上校總隊長楊鏡湖、軍學司上校科長楊鏡湖、中校科員林康濂、總務司上校科長陳瑞葵、軍令處同少校處員楊忠漢、擬請各免本職、並擬請任命馬雲生爲本部軍學司同上校科長、路慶禮爲軍務司同上校科長、陳瑞葵爲總務司同上校科長、楊鏡湖爲中央海軍學校上校總隊長、呈着謝蕃忱爲本部中校科員、楊則棟爲少校副官、魏基南爲海軍南京基地隊中校副隊長、殷汝生爲中央海軍學校中校隊長案、決議通過、(十一)司法行政部李部長提、本部秘書邵繩祖呈請辭職、擬請免職、並擬請呈薦江爾鶚爲本部專員、部世瞻、仇濂生爲薦任科員案、決議通過、(十二)司法行政部李部長提、浙江高等法院推事萬之樞呈請辭職、擬請免職、並擬請呈薦丁仕奎爲浙江高等法院推事、李世思爲安徽高等法院檢察官案、決議通過、(十三)工商部梅部長提、本部專員張拍介久未到差、擬請免職、並擬請任命孫志傑爲本部簡任專員、李駿爲綏礦運銷管理局局長、呈荐沈疇、秦澤民爲商標局科長、黃道容爲審查員、劉貽謀爲上海商品檢驗局科長案、決議通過、(十四)警政部李部長提、擬請呈荐陸澐爲本部政治警察署科長案、決議通過、(十五)僑務委員會陳委員長提、擬請呈荐周昭九、鄭柔赭爲本會專員、吳伯駿爲視察、吳秋園、孫靜有、蔣錦田、姜正虞、徐達、金濤爲荐任科員案、決議通過、

立陶宛宣布獨立 開始對紅軍作戰

（瑞典京城廿四日合衆社電）此間消息靈通方面昨稱、立陶宛於昨日清晨時間上午十時廿七分廣播、通告立陶宛已自由獨立、柏林報紙則稱、立陶宛反抗蘇俄之國家、波羅的海三國特在其內、[illegible]軍隊、已與紅軍作戰、（瑞士京城廿六日哈瓦斯社電）據莫斯科報、駐柏林立陶宛公使館[illegible]、該國前駐德公使[illegible]立國之後、該館已由蘇俄當局佔用故也、

汪院長與日首相舉行二次會談

對合作方針交換最後意見

（東京廿四日中央社電）汪院長今夜與近衛首相定後作廣播演說後、於下午九時在首相官邸再度與近衛首相會見、作本日後第二次之會談、就關於建設新東亞之中日兩國合作方針、作最後的交換意見至十時半辭歸、（又電）日貴衆兩院今日下午四時、在衆院舉行茶會、歡迎汪院長、

（南京廿四日中央社電）國府行政院汪院長、廿四日上午八時偕同外交部周次長、往千駄谷訪松岡外相、同聚早餐後、即作各種要談、至十一時始告辭而出、

（東京廿四日中央社電）日外相松岡廿四日晨、在千駄谷之外相私邸、款待汪院長、共進朝餐、上午八時、[illegible]、與松岡外相入食堂後、即對席而坐、並有松岡夫人及外相令郎謙一郎作陪、外相與汪院長[illegible]、汪院長謂、貴國之首[illegible]年、不少人格高尚、而理解中國者、外相謂、所觀甚是、此單爲中國爲日本爲東亞而努力、爲東亞共榮圈建設者、吾等雖不見如何活動、但其埋頭苦幹之精神、殊堪欽佩、兩者對於後繼者、期待甚殷、敬以香茗、並於外相居室、嗣又招待汪院長於花園中散步片刻、復入室內作種種歡談、迄十一時、汪院長始辭而返、

（東京廿四日中央社電）汪院長自松岡外相官邸辭出後、深感日本朝野熱烈之好意、正午特在中國大使館舉行午宴、招待近衛首相及各閣僚屬、樞密院議長、松平宮相、杉山參謀總長、永野軍令部總長、鈴木企劃院總裁、及川興亞院總裁長官、[illegible]議長、[illegible]、中國方面到有汪院長及以下隨員、褚民誼大使、陳公使等約計五十餘人、汪院長在此八日間、已有貴重收獲、在席上深表謝意、至下午一時盡歡而散、

（東京二十四日中央社電）汪院長本日下午三時、偕周副院長等隨員晉宮、汪院長在南溜間會見松平侯與部長、託其致謝日本皇室之款待、並辭行、嗣即退下、

汪兼院長廣播辭

親愛的日本國民諸君、

我今日能在貴國首都向諸君談話、心裏充滿了感動、第一、我在三十八年前曾在貴國留學、雖然時間不久、並且我的資質太鈍、對於貴國語文、不能精進、然而我的一點知識、都是那時候良師益友所給予的、我畢生不會忘記、如今舊地重來、看見諸君、恍如重逢當日良師益友一般、說不盡心中愉快、

第二、在十七年前的十一月、中華民國國父孫先生、曾於神戶作生平最後一次的演講、題爲大亞洲主義、那時候我雖然沒有跟隨左右、但在此次是登貴國口岸的時候、想起孫先生的對於中日兩國及東亞前途遠大的眼光和正確的見解、不幸有志未遂、未及於生前實現其抱負、而賫志以歿、眞不由人不萬感交集、

第三、在兩年前的六月、我曾經來貴國首都一次、那時候是從重慶到河內、由河內經上海來的、爲着收拾事變、重新建立中日親善關係、復興東亞、與貴國政府當局交換意見、那時候因種種關係、未能與各位相見、到了今日、纔得着這樣的機緣、實在覺得慶幸、然而想起事變尚未收拾、全面和平尚未實現、於慶幸之中、不能不感到自己責任之重大、負荷之不易、以上幾種感想、綜合交迸、覺得有幾句肺腑的話、要向諸君披瀝、

自從一建設東亞新秩序一的口號、從日本方面發出以來、中國方面在茫昧的前途、看見一道曙光、自從近衛聲明發出以後、中日兩國已有了提攜的方法、向着這一道曙光而前進了、

建設東亞新秩序的意義、一方面在廓淸百年來西方經濟侵略主義之流毒、一方面在防遏二十餘年來共產主義之狂瀾、這重大的責任、在東亞向來是只有日本獨力擔負、中國雖有孫先生的大亞洲主義、然而後死的同志、還未能一致努力、以求其實現、

這一次中日事變、雖然有種種原因、然而中國若一反省、爲什麼不能廓淸經濟侵略主義之流毒、而聽其將中國陷落到次殖民地的地位呢、爲什麼不能防遏共產主義之狂瀾、而聽其陷全國人民於塗炭呢、中國於深切反省之後、不能不深切的自己責備自己的、

所以聽到日本提出建設東亞新秩序的口號的時候、中國立刻覺悟到目前已不是兄弟鬩牆的時候、中國應該立刻回復自己的本來面目、根據東方的道義精神、打破經濟侵略主義共產主義兩重壓迫連環交織而成立的舊秩序、建設獨立自由共存共榮的新秩序、

然而中國復興事力、不能不有所躊躇、因爲這責任太重大了、加以目前的處境如此艱難困苦、中國不能不考慮到雖欲擔負這重大的責任、而自己的能力是否擔負得起、所以再聽到日本的近衛聲明、中國纔知道這種考慮、日本已經代爲解決了、

近衛聲明的最大意義、便是只要中國有決心、有誠意來參加建設東亞新秩序的責任、日本便不吝加以援助、完成中國建設爲現代國家所必須的條件、日本所以有此決策、是因爲中日兩國如果同心同德向着建設東亞新秩序的前途而邁進、則其結果、不但中日兩國永久和平、而且可致東亞於復興、不但中國如此、中國對於滿洲國、從前與日本抱着不同的見解、如今合中日滿三國都向着建設東亞新秩序的前途而邁進、正所謂安則俱安、危則俱危、從前不同的見解、一轉瞬間便化爲一致了、

要而言之、中國自此以後、有了兩種的認識、其一是認識建設東亞新秩序、與孫先生的大亞洲主義是若合符節的、其二是認識建設東亞新秩序、與完成中華民國之建設是相輔而行的、中國不能得到獨立自由、則無分擔建設東亞新秩序的能力、同時中國之完全獨立自由、必有待於建設東亞新秩序之成功、

（下文轉入第二版）

西召集非常閣議 助德作戰已迫近

發言人直指蘇俄爲西國敵人

（瑪德里廿四日合衆社電）外交部發言人昨承認西班牙人民、均願遣派軍隊相助其攻蘇俄、惟該發言人未言西國是否將有此行動、據紐約國家廣播公司報稱、該電台聆得東京無線電消息、謂西元首弗朗哥與外長蘇納、曾在馬德里舉行非常閣議、會後、即離馬德里他去、地點未明、

（馬德里廿四日路透社電）西國外部發言人昨日午後首次發表西國官場對俄德戰事之評語、向新聞記者稱、「余可向諸君表示西政府、即爲民衆情緒之最後舌人者、於接獲德國對俄作戰時之滿意、蘇俄乃各國之公敵、而西班牙之解放戰爭、乃對抗此公敵的最堅決英勇爭鬥之一、」或有以西國志願兵對俄作戰之說相叩者、發言人稱、「余雖無權、然亦可謂此乃數千西人之願望無疑」、德國駐西大使司徒勒、昨以德國對俄行動告西外長蘇納後、與弗朗哥長談、

（馬德里廿四日路透社電）西班牙內閣昨日起開始討論德俄戰事所引起之局勢、今日仍行繼續、旋蘇納接見義日大使、今日並將晤土公使、

傳將保守中立 芬態度成一謎

（瑞士京城廿三日哈瓦斯社電）巴塞爾晚報載芬京電稱、德國元首希特勒雖曾宣布會同芬蘭對俄宣戰、但據此間官方消息、芬蘭尚未與蘇俄正式開戰、蘇俄公使沃爾洛夫現仍留駐芬京、且曾宣布並無離去之理由、可爲明證、總司令孟納興將軍所統率各軍、現正駐守邊境、德軍雖已在賴陀加湖北面向蘇俄推進、但芬軍並未參加、又芬蘭駐瑞公使頃聲明、芬蘭在此次德俄戰爭中、純取防衛態度、芬蘭與蘇俄邦交並未斷絕、宣戰更談不到、惟芬蘭領土若被攻擊、自當出而自衛、

（芬京廿三日哈瓦斯社電）蘇俄機羣轟炸芬蘭各城市後、芬外交部長本日訪晤蘇俄公使沃爾洛夫、對於蘇俄飛機侵入芬蘭領空之舉、提出抗議、

（倫敦廿四日路透社電）芬蘭駐英公使星期一日赴英外部訪外相艾登、大約係說明芬蘭態度、關於芬蘭在德俄戰爭中之地位、紛傳矛盾之消息、故芬公使晤英外相事、甚堪注意、

匈國宣布對俄絕交

（匈京廿四日合衆社電）昨日官方公佈、匈牙利已與蘇俄斷絕外交關係、

（匈京廿三日哈瓦斯社電）官方頃宣布、德俄兩國業已成立戰爭狀態、匈國政府爰乃決定與蘇俄斷絕外交關係、

瑞典內閣徹夜會議

（瑞典京城二十四日海通社電）瑞典國會定明晨舉行祕密會議、瑞典內閣昨舉行多次會議、討論國際局勢、但討論內容均不宣布、

駐日海軍武官 凌霄行抵東京

（東京二十四日中央社電）我國駐日大使館海軍武官凌霄海軍中將、於二十四日上午八時四十五分抵東京履任、

調整兩國作戰努力 英軍事團赴俄京

莫斯科已決接受英方建議

（倫敦廿四日路透社電）據此間負責方面宣稱、蘇俄已決定接受英方派遣軍事及經濟使節團赴俄之提供、據路透社探悉、英政府對於蘇俄方面之意見、在最近之將來時期內、提供援助以爲基礎者、表示接受與贊同、

（倫敦二十四日合衆社電）此間可靠方面昨稱、莫斯科已接受英國援助之建議、並將予英國以蘇俄方面之軍事及經濟援助、駐英俄大使邁斯基訪外交部、與英外相艾登討論蘇俄之地位、聞邁斯基當遞交莫斯科對英國援助之建議之覆文、[illegible]

（倫敦廿四日路透社電）[illegible]英方軍事使命團與羅委及赴莫斯科、以調整兩國之戰爭努力、

（紐約廿三日哈瓦斯社電）此間盛傳英美俄三國將在短時期內訂立軍事同盟條約、

（華盛頓廿四日路透社電）英國駐美大使哈立法克斯、昨赴白宮與羅斯福總統晤談、此項談話、[illegible]及英方官員[illegible]的會議之一部份、以分析最近戰局發展如何影響美國、

（倫敦廿四日路透社電）英國駐俄大使克里浦斯爵士、今晨據可靠方面消息、行將返莫斯科任所、

美國對德俄戰爭 響應邱吉爾政策

韋爾斯稱正考慮援俄

（華盛頓廿四日路透社電）國務幫辦韋爾士、昨在新聞記者招待席上、正式宣布美國政策、對德國無端攻俄事、加以譴責、謂美國人民當前問題、厥爲希特勒征服世界之計劃、應否遏制而打破之、美國今尚未接俄國來文、故根據租界案援助蘇俄之問題、政府尚未有何決定、惟渠覺此案許羅斯福總統得對於反抗侵略之任何國家、予以援助、[illegible]、駐美俄大使[illegible]、美政府尚討論凍結蘇俄在美資金事、但尚未成立決定、希特勒之征服、乃今日美利堅之主要危險、依美政府之意、凡力量之集合以抵抗希特勒主義者、無論此力量來自何方、皆有益於美國之國防與安全、德國現有領袖征服世界之眞正旨趣與計謀、如續需任何明證、則此證據可於德國進攻蘇俄事得之、

（華盛頓廿四日路透社電）凡聞國務幫辦韋爾士所發譴責德國攻俄之言論者、皆知英美政策在此世界戰爭之新階段中、現正沿平行綫進行、

俄義使節 訪問松岡

（東京廿四日路透社電）蘇俄大使史美太諾、曾於今日下午三時半訪問日外相松岡、會談凡半小時許、大約係討論俄德戰事、義國駐日大使殷蒂里、亦曾於下午二時半訪晤松岡、會談三十分

訪日之感想

周副院長六月廿三日在東京廣播

這次汪主席的訪日、在中日國交的歷史上、開創了一個新紀元、在中日合作的過程中、進入了一個新階段、這是中日兩國的國民、應該慶幸、應該慶賀、應該根據汪主席這次訪日所得的成果、繼續攜手協力、向中日共存共榮的共同目標、勇往猛進的、

本來中日國交、已由近衛聲明和汪先生覆電、定下了根本原則、去年十一月、更把這些根本原則、具體化為調整國交的基本條約、所以規律中日關係的條約、和指導中日合作的原則、早經成立、我們自然應該拿着信念、勇氣、和毅力、去求原則的實現、去謀條約的實行、

汪主席這次訪日、使我們這種信念、越發堅定、使我們這種勇氣越發加強、使我們這種毅力、越發的不可動搖、因為過去關於調整中日關係、我們只看見文字的規定、沒有看見事實的表現、我們只看見政府意思的聲明、沒有親見親聞人民的心理和意見、汪主席這次訪日、一方面與政府當局交換意見、使我們在文字之外、更發見了他們對於中日合作遠大而公正的抱負、和真摯而誠懇的精神、一方面看見民衆歡迎的熱烈、聽見民衆輿論的懇摯、使我們於政府的意思之外、更了解了民衆的心理和熱望、所以我們的信念、因此更加堅定、我們的勇氣和毅力、因此越發增加了、

同胞們、如果日本要消滅中國的生存、破壞中國的獨立、那是另一問題、現在文字的規定、事實的表示、和日本政府的聲明、及日本人民的意思的表露、都是尊重中國的生存和獨立、希望平等互惠的合作、以達到共存共榮的目的、既然這樣、為甚麼還要抗戰、這種抗戰、不是毫無意義、毫無價值、毫無目的嗎、所以每一個愛國的中國國民、都應該放棄這種無意義、無價值無目的的抗戰、而實現全面和平、當然第三國因為要牽制日本、所以用盡方法、阻礙全面和平的實現、鼓勵中國抗戰、以謀保全他們的利益、我們的熱血、為什麼要替他們來流、我們的生命、為甚麼要替他們來死、我們的田舍廬墓、為甚麼要替他們來被破壞、我們國家可寶貴的元氣、為甚麼要替他們來犧牲、同胞們、我們一致奮起、來驅除[illegible]的魔手、來保全國中的元氣、來實現全面和平、

也許有些人看見中國現在事實上還有使他不愉快不合理的現象存在、因此懷疑日本的誠意、而對於全面和平、失去信心、這種懷疑和顧慮、是必然發生的、不過我們要知道、現在中國境內、正進行着大規模的戰事、這些不愉快不合理的現象、都是隨着戰事而發生的、一旦戰爭停止、一旦全面和平實現、這些不合理不愉快的現象、就會自然消滅的、所以我們要消滅這些不合理不愉快的現象、就要先求實現全面和平、而且就是在全面和平沒有實現之前、我們已經和日本協力、盡量的減少這些不合理不愉快的事實、在可能範圍以內、減少在軍事時期所必生的現象、我們也不可因為目前的暫時的事實、而動搖全面和平的信念、

也許有人以為世界戰爭、愈益擴大、日本將來一定參加、而最後勝利、必屬於英美、所以中國應該忍耐等候、等候在世界大戰最後結果的英美勝利之中、來完成中國的勝利、同胞們、國家的生存、不是可以拿起來賭博的、不是可以拿起來投機的、國際情形複雜變幻、不可捉摸、我們那裏可以把國家的前途、寄託在這種鏡花水月的幻想之上呢、日本是否參戰、如何參戰、何時參戰、我們都不能預計的、最後勝利、究竟屬於何方、我們更不能斷定、所以我們要救中國、一定要站在我們獨自的立場、用獨自的方法、不可倚靠英美、把國家的前途、斷送到無底的深淵、這是我國民應該正確認識的、

又有人以為日本經濟、已經非常窮困、如果我們再抗戰幾年、日本就會自然崩潰、這種見解、尤其是非常錯誤、拿這種見解來做決定國策、那實在比戰爭還要危險、如果我們說日本現在毫不感覺困難、那是欺騙國民的話、但是如果以為再抗戰三年、日本就會崩潰、那實在是大錯特錯、我們在日本親見親聞的事實、比較住在重慶的人們、根據斷片的情報所知道的情形、當然要正確得多、據我們所知道的、日本決不會因為再抗戰三年而崩潰、這是我可斷言的、同時重慶能否再繼續抗戰三年、卻是一個極大的問題、世界戰爭擴大、英美自顧不暇、那裏還有餘力援助中國、我恐怕日本沒有崩潰、重慶先要崩潰了、同胞們、我們要保全這點僅存的力量、保全我們中國復興的基礎、一定要實現全面和平、遲可以使中國復興的基礎、不要等到崩潰之後、纔要覺悟了、

根據上面所說、我實在想不出懷疑和平的理由、同胞們看、汪主席訪日後、中日國交已進了一個新的階段、汪先生和近衛公所發的共同聲明、就可知道、在這個新的階段之中、更需要我們新的努力、我們不要為第三國的利益而犧牲中國、我們要放棄無意義、無價值、無目的的抗戰、我們要拿全副的精神才力、來促成全面和平、我們要保全國家僅有的元氣、來做復興中國的基礎、

日政府暫不發表聲明

靜觀德俄戰局進展

對三國公約及中立約條目前仍當遵守

（東京廿四日中央社電）日政府本日上午十時十五分、舉行定例閣議、各閣員就歐洲新情勢、坦白交換意見、

（東京廿四日中央社電）我駐日大使[illegible]、今日下午二時半、[illegible]分別訪問松岡外相於官邸、就德俄開戰後之國際情勢、舉行重要談話、

（東京廿四日中央社電）當此德俄開戰之際、日政府對於此後歐洲之推移、爲慎重檢討應付各種情勢之萬全方策、結果關於表明日政府態度之時機、決定俟國際情勢之推移後、再決定之、[illegible]日本之根本方針在於處理中日事變、完成東亞新秩序之建設、以確立世界和平、從而排除一切障礙之新事態、則日本即採取安全之措置、（東京二十四日海通社電）日本政府發言人、宣稱、日本之政策、行將自確定、目前日本仍遵守三國公約及日俄中立條約之義務、日俄商約、亦繼續進行、關於西伯利亞鐵路行運是否停頓之消息、未經發表、（東京廿四日合衆社電）報知新聞稱、政府已決定展開作關於德俄戰事之決定、以靜候戰局之進展、及靜候美國表明態度、東京一般報紙、均繼續主張對戰事採取中立、俾將東亞隔離於歐戰之外、（東京廿四日海通社電）今晨東京報載、日本駐俄大使館決定通告旅居莫斯科之日僑婦孺、準備向滿洲里撤退、（東京二十四日路透社電）此間各報皆載短文、謂自俄德戰事發生後、日本與歐洲貿易之唯一路綫、業已阻斷、故日本亟須採行更有力之對外貿易政策、日日新聞主張實施統制法、以擴張戰時貿易、俾在日之集團國內成立自給、及在東亞建設新秩序云、該報新聞曰、日本今必須放棄自由貿易政策、而回實行統制對外貿易、

俄京試演空襲

青年紛紛入伍

（莫斯科廿四日合衆社電）蘇俄空軍於今日侵晨、事先不發通告、作空襲莫斯科演習、當時許多人民均避向防空壕、頗鎮靜而有紀律、空襲警報起於上午三時、高射砲亦發砲火、直至上午四時二十分、警報解除、

（莫斯科廿四日合衆社電）蘇俄當局、已迅速成立防空戒備、以保衛俄京、警察兵士運輸工作者、及普通人民之帶防毒面具者、時有增多、無數男婦均參加民衆防衛、以守衛公私建築物、而武裝工人、並在從事防衛工廠之訓練、所有指揮交通之電燈、均已熄滅、頸帶防毒面具之警察、以有色之玻璃棒為代用品、以指揮交通、道路之邊石、均漆白色、以便摩托車之來往、自當局發表文告、向人民保證國內糧食足用後、莫斯科之商店及糧食店、並無人民擁擠購買之現象、

（莫斯科廿四日路透社電）昨日動員令、昨日已見功效、火車站上父母送子、與婦女送夫入伍者、擁擠異常、從戎男子多屬坦克車駕駛員、機關槍手、與飛機駕駛員、人民信任紅軍與空軍之實力、毫無疑義、

敍境英軍續進

迫近巴爾米拉

（安加拉二十四日海通社電）耶路撒冷英當局宣稱、英軍業於昨夜佔領敍利亞之巴爾米拉、

日與荷印貿易關係

僵局有打開可能

菲島出口統制傳亦將寬弛

（巴達維亞廿四日合衆社電）消息靈通方面本日謂、德俄戰事發生後、荷印所需物品、已無轉運至德國之可能、故日本及荷印可繼續一不成文之商業協定、[illegible]日本[illegible]、選不預期再有談判、日本[illegible]及荷印間之非常[illegible]、此間日總領事處理之、指出荷方或將允許以較其原來所提出者更多之貨物、運至日本、因而不必再舉行商務談判、荷國官員宣稱、在最近之將來、似不致與日本重開商務談判、

（馬尼剌廿四日合衆社電）消息靈通方面稱、德俄戰事結果、可使菲列賓島之出口統制、相當寬弛、因現已不能將物品經西伯利亞鐵路運往德國也、

（東京二十四日[illegible]電）情報局發言人石井、今日發表談話、謂荷印當局前拒絕以橡皮與錫等物品賣給日本、其理由謂日本將以該物品轉運德國[illegible]

（倫敦廿四日路透社電）[illegible]

德英空軍

互有活動

（倫敦廿四日路透社電）昨晚敵機曾在英倫東南部及東安格里亞投彈、惟傷亡及損害均不嚴重、昨晚英機亦曾轟炸德國西部及西北之各目標、（又電）[illegible]被擊落英機[illegible]、昨日英機復襲[illegible]法國北部[illegible]、

德軍事專家評論戰局

突擊策略已獲有效果

（柏林廿四日海通社電）據德國軍事專家稱、一九四一年六月二十二日、為德國解放戰爭開一新時期、德軍與其聯軍向攻蘇俄境內、此之軍事重任、自然係在德國肩上、但芬蘭、羅馬尼亞兩國軍隊亦極踴躍參加、在前次戰爭戰事後、芬蘭失地甚多、去年羅國割讓蘇俄之土地、現亦欲乘機索還、此為理所當然、此次反共之戰、似有成立歐東陣綫之可能、此次反俄戰事陣綫長至二千四百公里、故德軍之戰場亦為戰場史上所未見者、蘇俄軍隊前數年雖經改組、但由芬蘭戰事證明其機構尚非迅速、反之德軍在一九四〇年之戰事、證明德軍能適應各種之環境、而不妨害作戰之計劃、現雖無從預料、所可言者、德軍突擊策略之成功、業已佔領巨大土地、不日德俄兩軍將發生大規模之戰爭、德海軍在波羅的海及黑海已採攻勢、羅國海軍在黑海亦出動、此外波羅的海業由德國安埋水雷、俄海軍已受妨礙、德空軍自開戰起、即予敵人以巨大打擊、敵後方之交通、給養運輸及軍隊調動、亦已被炸、俄空軍在德國東部似甚薄弱、但在此時、對戰局實無從預料、所可言者、為德軍之攻勢、已證明其效果矣、

國民政府令

國民政府二十日令、審計部審計陳勇三另有任用、陳勇三應免本職、此令、

任命陳勇三為審計部駐外審計、具志九為審計部審計、此令、

任命陳勇三兼浙江省審計處處長、此令、

國民政府二十日令、監察院院長梁鴻志呈、據審計部部長夏奇峯呈、為審計部[illegible]姚嵋均另有任用、請免本職、應照准、此令、

監察院院長梁鴻志呈、據審計部部長夏奇峯呈、請任命沈[illegible]姚嵋為審計部駐外協審、應照准、此令、

國民政府廿日令、陸軍步兵師司令部組織條例、着即廢止、此令、

國民政府廿日令、茲制定陸軍師司令部組織條例公布之、此令、

國民政府廿日令、特任楊仲華為軍事委員會委員、此令、

國民政府廿一日令、任命何佩瑢兼湖北省保安司令、此令、

國民政府廿一日令、兼行政院院長汪兆銘呈、據司法行政部部長李聖五呈、[illegible]不及格、均請免職、應照准、此令、

兼行政院院長汪兆銘呈、據司法行政部部長李聖五呈、請任命[illegible]超、陳[illegible]、王[illegible]為江蘇高等法院第三分院推事、[illegible]江蘇高等法院[illegible]松、馬[illegible]、[illegible]廖[illegible]、[illegible]、尤[illegible]為江蘇上海第[illegible]區地方法院推事、[illegible]為江蘇上海第二特區地方法院檢察官、應照准、此令、

國民政府廿一日令、兼行政院院長汪兆銘呈、准軍事委員會委員長函、據參謀本部參謀總長楊揆一呈、為參謀本部同少校秘書李寅另有任用、同少校速記員周[illegible]芬呈請辭職、均請免本職、應照准、此令、

兼行政院院長汪兆銘呈、准軍事委員會委員長函、為軍事委員會第二廳少校科員鄭乾[illegible]、辦公廳總務處少校科員[illegible]、呈請辭職、均請免本職、應照准、此令、

土向英表示

決遵守條約

（倫敦廿四日哈瓦斯社電）頃悉土政府已通知英國、謂英土互助條約、不僅依然存在、且仍將土國所負義務之第一位、（土京廿四日哈瓦斯社電）消息靈通人士稱、土政府聲明保守中立、係屬格守國際義務、不是[illegible]、當[illegible]繼續採取戒備態度、[illegible]

（[illegible]廿四日[illegible]電）[illegible]

挪威德軍

調動頻繁

（倫敦廿四日路透社電）[illegible]

美國禁止

[illegible]人出境

（[illegible]廿四日[illegible]電）[illegible]

全體宣傳隊出發工作

清鄉會擴大宣傳

京市各區公所亦派員協助

（南京廿四日中央社電）清鄉委員會宣傳隊、[illegible]、該會全體宣傳人員、於昨日上午八時半、[illegible]、宣傳隊總隊長[illegible]、魏副總隊長建新、檢閱人數、計共六中隊、十九分隊、經分配第一中隊由[illegible]帶、第二中隊由李總隊長自率領赴[illegible]一帶、第三中隊由[illegible]一帶、第四五中隊合併由[illegible]一帶、第六中隊[illegible]、[illegible]

汪兼院長廣播詞

（本文自第一版轉來）

自此以後、中國人向來根據於民族主義而發生的愛國心、與根據於大亞洲主義而發生的東亞觀念融合為一、中國自此之後、不再游移、不再徘徊歧路、愛中國、愛日本、愛東亞、從精神方面來說、憂樂相共、甘苦相同、從物質方面來說、有無相通、長短相補、日本在東亞正立於先進國的地位、中國當勉為後進國、以與日本共同負担建設東亞新秩序的責任、最近中國發起東亞聯盟運動、標榜政治獨立、軍事同盟、經濟合作、文化溝通為四大綱領、其根本精神悉在於此、我現在雖然還不敢說代表中國全體民衆的意見、因為現在還沒有實現全面和平、然而我敢說、這是代表中國最覺悟的多數民衆的意見、

去年的一年、根據以上的原因、而締結中日基本關係條約了、今年的一年、是開始條約的實行、我如今來到東京、與覺悟的日本國民諸君相見、是代表全中國最覺悟的多數民衆、本於愛中國、愛日本、愛東亞的意義、來與諸君握手、來與諸君開誠相見、諸君啊、全中國最覺悟的多數民衆、都已準備着十二分的決心和十二分的勇氣、來追隨日本國民諸君之後、以不斷的努力、掃除經濟侵略主義與共產主義、建設以道義精神為基礎的東亞新秩序、諸君握手罷、握着手往前進罷、

於此不能不想到所謂全面和平了、全面和平之真價、不只在息戰、而在中日兩國能將其心力物力都用在建設東亞新秩序上面、所以全面和平能早一日達到、便是中日兩國的心力物力能早一日用於建設東亞新秩序的上面、為什麼全面和平到今日還不能實現呢、因為有妨礙建設東亞新秩序的惡勢力存在、這便是上頭所說的經濟侵略主義的勢力和共產主義的勢力、

說到經濟侵略主義的流毒、百年以來、深入於人心了、直至最近、還有一部分中毒的人存在、西南受共利誘、原是只有階級意識之戰事、說到共產主義、然而詭變之術、沒有組國觀念的、最近竟[illegible]層出不窮、民族統一陣綫的口號、階級鬥爭的口號、為北的地盤、日夜企圖由此擴大、利用抗戰、把持西北的地盤、日夜企圖由此擴展於全國、這兩種主義本來絕不相容的、現在卻在抗戰的招牌之下互相勾結起來了、這兩種勢力是由舊秩序包孕滋生出來的、當然擁護舊秩序、而妨礙新秩序的建設、

全面和平之未能實現、我們時時刻刻不忘自責、然而這兩種勢力、根深蒂固、除了互相勾結之外、還內外勾結、以造成全面和平之障礙、使建設東亞新秩序之工作、無從開始、這實在是一個最大的原因、

因此之故、日本近來有強化國民政府的口號、國民政府為什麼要強化呢、國民政府要有力量纔能打破以上兩種惡勢力、掃除全面和平之障礙、以開始建設東亞新秩序的工作、我們知道在全面和平沒有實現的期間、中國以內還駐有多數的日本軍隊、還不斷的同重慶方面繼續戰爭、在這期間、說到怎樣強化國民政府、是一件極困難的事、但是雖然困難、為使早日促成全面和平起見、為使中日兩國早日能將其心力物力都用在建設東亞新秩序上面起見、強化國民政府、使之能與日本協力、完成這種任務、實在有其必要、不能不盼望日本於可能範圍內、在政治上經濟上、予國民政府以更大之援助、這固然是為中國、同時也是為日本、為東亞、

所謂強化國民政府、其作用不只是對於以上兩種惡勢力之掃除、尤在於一般人心之感化、我們常說要達到全面和平、必須先從局部和平做起、這就是說、國民政府要先就力所能及之地、在政治上、經濟上、做出一個和平的模範、使全國的人都曉得和平不只是和平的理論、而且是根據理論而發生的事實、對於和平理論、對於和平事實、便漸漸的發生信任了、和平的領域自然便漸漸的展拓起來了、我相信、中國全體民衆除了少數抱有偏見的惡勢力的擁護者之外、大多數都是希望和平的、對於中日提攜東亞復興具有同感、只是被眼前的環境所迫住了、雖然有這種希望、卻不敢相信這種和平之會成為事實、我們如果不斷的提供和平的事實、以取得其信任、則其傾向和平的熱心與勇氣、必然日日增加、全面和平必然於最短期間歸於實現、所以國民政府同人、時時刻刻於檢討本身責任、增進本身力量之外、仍然不忘記喚起重慶方面參加和平的工作、不但沒有忘記、而且從過去到現在以及將來、都向各種方面用不斷的努力、以期他們早日參加、使全面和平得以早日完成、

於此有當鄭重提出的、和平的展拓、不只求數量之多、而尤求質量之純、換句話說、和平之基本目的、是在實現大亞洲主義、建設東亞新秩序、儘管和平的數量日有增加、而和平的質量、只有因增加而益精純、均不因增加而歸於稀薄、甚至變質、要而言之、行將沒落之經濟侵略主義、斷不能使其死灰復燃、共產主義、斷不能使其乘隙而發展、這是我們所應當共同注視、而不可絲毫忽略的、以上所說、是我從開始和平運動以來所抱持的一貫信念、

我自從到達東京以後、拜訪天皇陛下、[illegible]、匪可言宣、連日與近衛總理大臣閣下協議結果、已於昨日發表共同宣言、今日以後、一切努力、當本此共同宣言、而期其實徹、今晚向諸君廣播、除了申述我的信念之外、還要對於諸君熱烈的期待、懇摯的同情、強有力的援助、從衷心表示感激、我不但感激、並且慚愧、論到感激、這樣的隆情厚誼、是我一生所永遠不能忘的、論到慚愧、我在過去的努力、還沒有成績可言、如何便受諸君這樣的隆情厚誼、我只有將諸君的隆情厚誼、放在心中、帶回國去、把諸君的隆情厚誼、普及於全國同胞、使全國同胞、知道諸君對於中日親善具着這樣的期待同情援助、我相信全國同胞一定深深感動、一致與諸君攜手、共同前進、以完成此東亞復興之重大使命、諸君、現在國際情形是有變動的、而中日兩國結成親善關係共存共榮以復興東亞卻是永遠不變的、諸君再會、我謹以至誠祝諸君的健康、並且高呼、日本帝國萬歲、中華民國萬歲、

反對拖延抗戰

海外鱗爪

▽柏林電、德國元首希特勒、昨日延見義大利教育部長巴伏利尼、德宣傳部長戈培爾亦在場、

▽柏林電、德國自昨日起再禁止民衆跳舞、俟自己國戰事結束後、跳舞限制當取消一部份、

擁護和平 反共建國

救濟甬屬七邑災黎

振會決定月杪施賑

（京訊）甯波七邑居民、自上年遭受空前大旱災以後、復於今春遭受兵燹、民食大起恐慌、國民政府為救濟災黎、特令賑務委員會派員辦理賑濟、業經派委員[illegible]赴甬地視察災情、以災黎亟待救濟、刻不容緩、故自該員等返京後、即積極計劃各項施振辦法、以資運甬救濟、茲悉是項辦法、已擬辦理完竣、預定本月杪即可派員赴甬實施放振、

肅清匪共 確立治安

糧管委會開班

訓練查驗人員

（京訊）行政院糧食管理委員會、為增加查驗效率、[illegible]分別設置查驗人員訓練班、期擬調各查驗站查驗人員來京受訓、規定廿五人為一班、二個月訓練期滿、更番抽調、關於是項訓練班、於七月上旬即行開課、（又訊）行政院糧食管理委員會、為獎勵舉發米糧走私、[illegible]處理米糧案件罰金提成辦法、

國內簡訊

▽立法院於昨晨舉行第四十四次調會、到全體工作人員、祕書長周學昌領導行禮後、由立法委員李時雨講述國代法理新趨勢、

▽廣州市教育會議決、[illegible]東亞聯盟記者團來[illegible]、[illegible]用人員、負責[illegible]、

▽東聯總會粵分會、前領導學中等以上學校學生組織之東亞聯盟學生聯盟本部、廿二日成立大會、

▽安徽省黨部為明瞭各地黨務及各縣黨部工作情形起見、特派王耀廷氏視察各地、[illegible]皖北沿津浦綫各縣上、視察已畢、日前又溯江而上、視察繁昌等縣、廿三日復[illegible]直放[illegible]、視察東流望江、

軍隊[illegible]民衆[illegible]

最高法院裁判主文

刑事

（六月六日）㊀江蘇高三分院孫生吉自訴妨害[illegible]一案、（主文）上訴駁回、

（六月九日）㊀青島陳[illegible]妨害[illegible]案件上訴一案、（主文）本件應予公示送達、[illegible]判決正本無從送達、[illegible]

㊀江蘇鮑建義等因傷害人致死案件上訴一案、（主文）原判決關於鮑建義戴世誠罪刑部分撤銷、鮑建義戴世誠聚衆鬥毆下手、傷害人致死、各處有期徒刑四年八月、㊀青島王玉[illegible]懲治[illegible]條例五年、㊀檢察長提起非常上訴一案、（主文）原判決撤銷、王玉[illegible]減處罰金一百二十五元、

華興商業銀行
總行 上海
分行 南京 蘇州 杭州 蚌埠 鎮江

現貨充斥銷路呆滯 米市場漲風已平息

工部局嚴禁米商以糧食為投機物品

米號變造磅秤捕房查悉究辦

本市投機米商、日來藉口德俄蘇聯戰事發生、運輸將受影響、洋米來源、中斷堪虞、又復囤貨居奇、乘機抬價、致米價每石竟漲達十元之鉅、如此乘機蠢動、任意操縱、各界均盼租界當局予以懲戒、昨日米市場開做後、米商所持大宗現貨、雖圖高價吐脫、惟因號客無意扒吸、致去路甚為滯呆、市況遂轉鬆懈、至十時半、各搖米價趨向下游、結果較前市回降三四元一石不等、成交僅一萬石左右、

又據工部局某高級華籍職員稱、本市因游資充斥、投機事業、倍增往昔、米商亦不顧輿情、視米糧為投機物品、一再抬價漁利、茲工部局為制止米糧漲風起見、決將嚴禁以米糧為投機物品、如有發現[illegible]、一經察[illegible]、決不寬貸、

另訊、工部局平價洋米、前為便利行號認銷、業已規定正式登記申單、據[illegible]、米行號[illegible]、[illegible]人國籍、及[illegible]明悉、米經售情形起見、業已規定登記申請[illegible]、上填明、㈠米行號名稱、㈡地址、㈢按月經售數額、㈣經理人姓名、㈤認銷米糧種類、

本利之米舖、於發售之時、或攙劣質碎米、或竟將量器磨去少許、減少斤兩、藉務當局自發現此種弊端後、乃通令各捕房、派員祕密調查、連日此類案件、已有多起破獲、如蘇德路趙家橋路四十號陸德順米號主嘉定人陸德身（年四十一歲）、更以特種詐欺手段、將磅秤上鐵錘法碼內之彈簧移去、藉以鋼元兩枚、俾減少分量、所售之米、每石短少二斤半之巨、事由靜安寺捕房華副捕頭曹志剛、華副探長張元靖、探員夏[illegible]由否悉、乃於前日往該號調查屬實、將店主陸德身逮捕、連同磅秤一只、一併帶入捕房收押、昨晨解送究辦、捕房律師依詐欺罪起訴、幷陳述案情、請求嚴辦、當即判決陸德順米號主陸德身詐欺處徒刑三月、不准移科罰金、磅秤沒收、

電影院被歇職工 一部分對調復職

米號業糾紛展期舉行談判

本市滬光・恩派亞・巴黎・九星・金門等五電影院、藉口營業不振、在此一月之中、連續歇去職工十八人之多、勞方以資方此種措置、有背協定、提出交涉、經一再磋商、資方已允將九星大戲院停歇之職工、與巴黎大戲院停歇職工、對調復職、金門戲院對被歇職工、亦已允其復工、僅滬光大戲院尚未接受勞方要求、預料短期內亦可解決、

紙裱業勞資糾紛、自數度調處後、因雙方各持原議、以致無法圓滿解決、僵持迄今、為時已久、據悉該業勞工方面、曾於本月廿一日接獲通知、囑彼等於本週二起、先行恢復工作、所有已提條款、定期再度調處、故勞方已於昨日復工、

米號業勞資糾紛、僵持近月、經社運當局派員斡旋、資方已推定負責代表與勞方直接談判、迭經數度商討、意見業已融洽、於上星期六草訂和約、僅細則尚未談妥、事後經雙方將經過情形、呈報有關當局、雙方對其他細則、俾可於一週內正式在社運會大禮堂簽訂和約、但頃據記者探悉、雙方以手續關係、恐不及在今日重開談判、已分別聲請展期、改定星期五下午舉行、

電話及自來火二公用事業糾紛、雖經有關當局一度調解、因資方態度強硬、致迄未圓滿解決、其中電話糾紛、因資方已將工人部分津貼增[illegible]、[illegible]執[illegible]從部分、或可商有辦法、易於解決、自來火工潮、則因資方核減工人津貼、可謂毫無理由、蓋勞資雙方、去年曾簽有契約、明白訂定該項津貼也、現工人方面[illegible]希望社運會能達到資方收回成命、維持契約之目的、

本市小沙渡路東京路寅豐毛紡織染有限公司、僱有工人四百餘名、本月初旬、廠方因電費漲價、為節減電力計、通告減少工作時間、勞方以此項辦法、有礙工人生計、表示反對、聯名要求廠方收回成命、因雙方意見相左、遂引起糾紛、一部分工人約一百五十名、於六月十四日起罷工、但當時在廠工作者、猶有二百多名、故悉因資方迄無退讓意嚮、故繼續工作者、亦於三日前參加罷工、故該廠現停頓狀態中、聞勞方刻已備文、分向各有關當局呼籲救濟、以期早日解決、惟據一般預料、此項事件之du解決、尚屬簡單、不致趨於惡化、

本市[illegible]區各[illegible]店職工、以各店主違背協定、擅自更減規定之拆賬待遇、曾經向各店主交涉、店主反以解僱為要挾、工友遂請求本市三區理髮業職業工會、要求調解、由工會呈請本市社運分會協助調處、茲聞定于今日由社運會召集勞資雙方予以調解、

市府嚴禁 强銷報章刊物

滬市府據浦東南匯商人浦東樹德堂號、萬豫醬園、義泰來號等八十餘家、聯名呈請再行嚴禁強銷報紙月刊、市府據此、昨調令有關所屬、查明取締、

煤商把持現貨 抬高售價

自國際局勢轉變後、一般投機煤商、復又乘機蠢動、持貨者咸不肯輕易脫售、供應市場、買方則恐市價趨高、擬在市場添辦大宗現貨、企圖囤藏、以致沉悶數週之煤業市況、又趨緊俏、昨據各煤業公團消息、各種烟白煤斤價格、均已被抬高十元或廿元一噸左右、至於煤球廠煤、雖仍維持三百十六元一噸原價、而「華市」則又已被抬至二百九十元一噸、記者向各煤公司探悉、㈠國際局勢、雖趨穩不定、惟因外洋煤運滬、可無須中斷、因目前運煤航輪、均係各煤公司直接租用、㈡本市各煤棧存底、現仍異常充實、存煤總達四十五六萬噸左右、照目前去路而言、該項存煤、足夠全市四個月之需、

第三期熟水店三號平價煤屑、上海市煤業同業公會定於今日起開始發售、領證時間為每日上午十時起至十二時止、每一熟水店限購一噸、凡各熟水店店主、均可持同[illegible]舖號、地址、店主[illegible]圖章、向[illegible]

德俄戰事發生後 俄商輪泊滬停駛

海參威方面俄輪亦中止來滬

自德俄戰事爆發後、關於行駛滬東線（由海參威來滬往返）之蘇俄商輪、除由輪船業[illegible]、在[illegible]經理俄輪運駛該線之滬東線之海運業務、故目前由滬駛往海參威之一切航運業務、業已停止辦理、滬俄往歐洲之交通、僅賴行駛滬海線之俄輪「葛來華斯」、「馬克沁高爾基」、「蘇康特」、「比雲」已於本月二十三日駛抵、其餘三輪、除「葛來華斯」一輪暫在滬碇泊外、則仍停泊海參威、該三輪今後行止、須待國際航運機構之指示、又該局遠東經理莫理斯及史華比共兩人、現在尚未接得在俄總公司之任何命令、

由滬至俄及歐洲之郵運、於歐戰發生後、原係經由西比利亞鐵道、美洲航運綫及蘇彝士運河三綫寄遞、嗣歐戰擴大後、蘇彝士運河一綫已告中斷、僅賴美洲及西比利亞兩綫交寄、此次德蘇戰事爆發後、對於西比利亞一綫、復有中輟之虞、茲自郵局探悉、目前對由滬寄俄之郵件（包裹不收）、在未接得蘇俄郵局通知之前、仍由京滬車運京、轉道天津至滿洲、再經西比利亞鐵道遞送、但對於寄運歐洲德義、羅、芬等各國之郵件、則暫改行政綫路程、經由美洲航運綫轉道寄遞、全週兩日、尚有寄俄之郵件、每日發兩批、普通郵件、每日開、仍為下午八時（朝二十時正）、掛號郵件、仍為下午六點三十分（即十八點三十分）、

商標註册證 查驗再展期

關於商標註冊證查驗期限、前經商標局呈請展期在案、茲悉是項展期、原定商標註冊證、未經依照辦法查驗者、仍居多數、核其遲延原因、或因工商界尚未恢復營業、致未克早驗、或因交通梗阻、未能普遍週知、商標局體恤商艱、維護商標權益起見、將查驗期限、再度展期六個月、至本年十一月二十二日為止、此後不再續展、當經工商部呈請行政院備案、並通令施行、市社會局奉令後、特轉飭滬南區商業聯誼會分飭、並會同南區商民一體遵照、凡未查驗商標註冊證者、迅即在續展期內繳驗、俾得繼續受法保護、得以繼續行使、

氣象報告

徐家匯天文台昨日下午四時三十分氣象報告、日本及朝鮮、局部雲、吹適度之東南至西南風、本市及馬鞍島以南沿海晴、吹適度之東南風、太平洋上之颶風繼續西北向、

又昨日下午三時前二十四小時內本市氣溫、最高八十五度二、最低六十八度七、去年同日最高八十三度五、最低七十五度二、

銀行半年決算 辦理商業結息

本市各銀行業辦理本年上半年營業決算、自本月十六日起開始準備以來、對內工作、異常忙碌、對外結帳、各部結帳、已於廿日起辦理、商業部往來結息、則定今日起開始辦理、對於同業及錢莊工商往來帳目、已於昨停止、俟決算辦事後、七月一日起照常往來、本市各銀行、錢莊及各業市場、於六月底決算完成後、七月一二兩日一律休業、又據銀行界稱、本年六底決算情形、尚稱良好、因游資充斥、銀根裕如、各業賬款、均能如期結算、毫無拖欠之事、因此銀根寬鬆、金融穩定、

「中國銀行」 裁撤兩辦事處

據本市銀行界消息、渝方中國銀行上海分行、自本年四月廿八日復業後、業務日趨清淡、茲為緊縮業務起見、將於七月一日起將新閘路辦事處裁撤、併入虹口辦事處、（按虹口辦事處在漢口路分行內）又法租界八仙橋辦事處、則裁併與霞飛路辦事處、自後該行在本市辦理業務、除漢口路分行外、祇存同孚路與霞飛路兩處辦事處、

工部局衛生處 檢查里弄衛生

公共租界工部局衛生處、為[illegible]夏令[illegible]、[illegible]、[illegible]、[illegible]工作之推行、[illegible]、[illegible]力、[illegible]已於[illegible]進行、[illegible]、里弄衛生、[illegible]、現已派員分赴界內各里弄檢查、凡里弄內之垃圾[illegible]

新民路來安里 發生暗殺血案

被狙者身中二鎗傷勢沉重

昨晨八時十五分、閘北火車站南首新民路來安里發生一暗殺血案、茲將經過情形、探誌於後、

胡常英、浙江寧波人、年五十五歲、寓居閘北寶山路新民路來安里五十五號、昨晨八時十五分、胡早餐畢、由家出外、不料行至弄口、突由路旁躍出男子一名、向其開槍二響狙擊、胡猝不及防、當被擊中胸部及右腹二處、頓時跌倒血泊中、兇手已逃、闖無蹤、當經附近之崗警訊、派隊前往搜捕、兇手已逸無蹤、事後關係方面及警察得英車送北四川路福民醫院醫救、聞傷勢沉重、恐有性命[illegible]、

摩登男女盜匪 搶錢館行劫

[illegible]

無賴扒竊 攫路人財物

[illegible]

有無賴[illegible]、冒名向魚商[illegible]、本月七日晨七時許、魚商本地人姚常[illegible]、清車大江北人[illegible]、[illegible]六百[illegible]、行經[illegible]

赤木 骨灰

本月十七日早晨、滬西愚園路地豐路口、發生了一件驚人的血案、就是公共租界工部局警務處的日籍副總巡赤木清之被刺殞命了！這在年來兩租界高級警務人員殉職者中間、已是第九人、工部局對於赤木的被狙殞命、表示無限的悼惜、幷除在該局大廈和警務處下半旗誌哀外、并向赤木的家屬唁慰、一方面、又籌備舉殯事務。

昨天、是赤木的被害後的一星期、同時也是他舉殯的日子、上午先由日總領事館所發祭、到十二時半、便舉行隆重的出殯禮、代表部局總巡、以及參加送喪的來賓們、在愚園路八二七號赤木的寓所、

赤木生前的靈柩上、覆蓋着兩面旗、一面是他的國旗、另一面是他的服務機關的旗子、隨着靈柩上的一面旗、由一路出來、一路由幾位送喪的扶托靈柩、從它內沉重的步伐、抬上靈車、四週跟隨了不少的人員、有一位穿着黑色大禮服、手捧着一塊白牌位的、是赤木的長兄。

舉行隆重出殯禮

十二時四十分從愚園路出發、首由兩輛工部局的機車嚮導、後面緊隨了二十多輛自備汽車、赤木的靈車裏、坐着他的家屬、沿途戒備森嚴、特警憲兵、一律執槍站立、行人駐足旁觀、情況異常熱鬧。經過靜安寺路、兩旁巡捕密佈、便衣西探、出動巡視、交通暫時斷絕、車輪只管緩緩地滾動、路上是寂靜的、天空沒有太陽、陰沉得有些怕人、似乎在點綴這盛大的殯儀！

二十分鐘之後、長列的汽車、在跑馬廳畔停了下來、這時跑馬廳內廣闊的空場上、早有一大批前來執紼的警務人員等候着、其中包括了日本領事館警察、特警、西籍人員、西捕、印捕、法捕、以及工部局的軍樂隊等七百多人、於是重新整理行列、以法捕在前開道完全下車步行、三輛機器腳踏車在前開道、華捕接隨其後、再後面是印捕、西捕……在哀樂聲中、一輛裝着赤木骨灰的靈車和他妻子女兒所坐的汽車、慢慢地行駛、他的長兄捧了牌位、低俯了頭、聽着哀樂的節奏、展開沉重的步伐、四週空氣是異常的悲肅！

兩旁人行道上

兩旁人行道上、站滿了人、店舖都臨時閉起門來、十字路口、更是人山人海、交通斷絕了、電車、汽車、人力車、都變為登高引頸的絕好工具、有人爬上電車的頂端、看一個熱鬧。

三步一崗、五步一哨、在嚴密的保衛下、沿途十分的安靜、從南京路直到河南路折轉、這樣一長段路程、在上海舉殯的歷史上、是鮮見的了！

走

自河南路走上福州路、經過中央捕房門前的氣氛、便分外嚴肅。

完江西路、蘇州路、而至外白渡橋、崗哨警衛更加森嚴、從英界蘇州路轉到蘇路軍的戒備、更加嚴密、一點多鐘、那裏早已日本人俱樂部、已是三點多鐘、那裏早已準備着迎接的儀仗、禮堂中佈置了白色的帶、靈台前陳列一隻隻的花圈、台旁坐着幾個誦經的日籍和尚、下面便是來賓席地趕到參加祭禮、上海特別市市政府胡澤吾祕書長、也趕到參加祭禮、并且對赤木的遇害表示痛悼。

痛悼。關內總領事燒過香後、悲痛地發表了一段演說、在沉默的空氣中、全體向赤木的遺像、行了敬禮、於是一個告別式完成了。

鄰出日本人俱樂部、好像上帝也在哀惜這樣一個英明果敢的人材而揮淚。

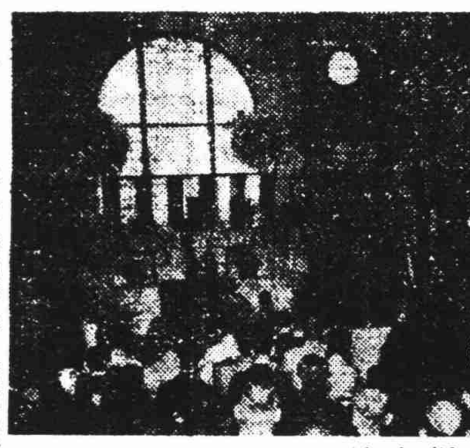

•攝內總領事燒香插影•

本報特寫

滬甬航運停頓 旅客繞道往來

滬甬航運、停頓已久、現各華商航輪公司、正在設法復航、據交通界消息、過去來往滬甬兩地旅客、多由舟山轉道㈠由滬先由甬者、在滬搭輪至舟山、再乘帆船至穿山、大榭或新契頭、然後經鎮海赴甬、㈡由甬來滬者、由上項原路、轉舟山到滬、然現時上述路綫、亦已中斷、凡由舟山轉甬者、已不再經穿山、新契頭、而改乘帆船至鎮海轉甬、如由甬來滬者、先由甬至瓊浦、乘帆船至央澳、再乘小火車抵滬、或由瓊浦乘輪至張家沙、再乘汽車到上海、此外、尚有由滬乘小汽輪至閔行、由閔行再乘汽車至張家沙、再乘帆船至鎮海三北松浦轉甬、往來旅客、其抵達日期、因途險困難、約須四五日之久、行李等因攜提不便、不能多帶、

嗚謝龔師長國樑

始告珠還感激之餘、謹特登報嗚謝敬祈 垂察

文達前置汽車一輛、不幸被刼、音息杳然、幸承龔師長飭屬偵緝得以破案、原車 顧文達謹啓

沈榮華律師證明 徐忠先生 趙珠鳳女士 同居啓事

茲據上開當事人聲稱我雙方家長知得雙方同意訂特委託貴律師代表登報證明等情前來、[illegible]

工商部上海商品檢驗局啓事

查本局原設文監師路三九〇號、茲定於六月二十三日起遷移福生路二十七號新址照常辦公。（電話一〇二二三）至蠶絲檢驗組仍駐北四川路橫浜橋北九二九弄一三四號A辦理檢驗事宜。此啓。

中華民國三十年六月二十二日

局長陳中

財政部通告

幣字第二號

[illegible]

徵求東亞民族小說

[illegible]

國際週報

國際編譯社編輯

第二卷第二十二期要目

（總字第六十四號）

大西洋的軍事形勢（地圖）

俄國會用兵中國嗎？……Freda Utley

德蘇關係的新階段……永田一角

英德戰事現勢（中）……朝日新聞

西班牙將參戰乎？……朝日新聞

日本的南進政策……Nathaniel Peffer

羅斯福總統講演談話的探討……田中幸藏

近東回教國獨立運動的展望……大久保幸次

太平洋的故事（九）……Hendrik Willem Van Loon

第四章 進一步的推想（續完）

國際漫畫

上海 新生命社

郵政信箱一九二七號

最新歐洲大戰形勢圖

優待讀者・二角即贈

本圖用道林紙五彩精印、全張新聞紙大小。除大地圖外、另有附圖八幅、如：德國的勢力膨脹、蘇聯的向外發展、列強軍備比較、西綫戰事形勢、一九一四年之歐戰形勢等、均有詳盡圖解。原價五角、茲為優待讀者起見、附郵二角直寄上海郵政信箱一九二七號、當即奉贈一幅。惟直接函索者為限。

小腸疝氣

首創老牌著名靈藥

心肝胃氣 痛

立刻止痛一瓶斷根

肝胃氣痛丸

[illegible]

新天地

陶騎師皮鞭狂抽下·美人魚遍體流血

慘矣哉！楊秀瓊 為了親眼目覩的「特殊事件」

·黃鸝自港寄·

聽說在上海「電影明星金嗓子」周璇與她的丈夫作曲家嚴華，演出「不堪虐待，聲請離婚」的糾紛，正鬧得滿市風雨；現在居住香港的「美人魚」楊秀瓊也「依樣畫葫蘆」，對她的丈夫名騎師陶柏林，搬演同樣的事實，這就是南北輝映無獨有偶！本來金嗓子嫁給作曲家，美人魚配偶名騎師，可說是「門當戶對」「天造地設」的美滿姻緣，受盡千萬人的妒忌與羨慕。但是好好的為什麼要變成怨偶？「虐待離婚」為什麼要發生在被社會羨慕的年青夫婦身上？總究有釀成的原因。同時，可以知道這決不是關於當事人的「身邊瑣事」，而是一個嚴重的社會性的問題，尤其是有關青年的思想及行為。

楊秀瓊在幸運的機會下，（日本侵略手段沒有出席）以八十二秒突破百米自由式遠東紀錄，平地一聲雷，以默默無聞的黃毛丫頭，就被捧為名聞遠東的美人魚。再經「鉛字」及「攝影機」的宣傳，變為「上帝的傑作」。因為在遠東運動會游泳比賽中，極值得到的總是一個「鴨蛋」，所以「出冷門」撈到「美人魚」，就如醉如狂的把「美人魚」捧上三十三天天，誰知道就這「美人魚」三個字，為楊秀瓊埋下了悲劇的種子。

船舷喜劇 啼笑皆非

因為是南國姑娘，有着火也似的熱情，雖然不能講國語，卻能說流利的英語，更有健美的體格；因此在沒有揭取「美人魚」的時候，早已豔名廣播，為香港青年追求的對象。所以她有大量的男朋友，並且友人中有不少「混血兒」。因為在一般的中國女孩子「月亮也是外國好」的虛榮心理中，依偎在混血兒的手臂裏，好像是無上的光榮；楊秀瓊也不能例外。但是自從得到「美人魚」的榮譽後，「人怕出名豬怕壯」楊秀瓊更被豪富的子弟，視為適宜的「裝飾品」，也對她包圍起來；彼此用盡心計，想把豔麗的「美人魚」像熱帶魚般的安置私室，作為個人欣賞品，誇示親友的活寶貝。

在參加世界運動會之前，她與一個家產千萬，姓沙的華僑之子，發生密切的友誼。同時，與一個德捷合璧的混血兒，演着戀愛把戲，楊秀瓊週旋「中外」，優哉游哉，非常得意。不過在她的心靈上，是深深地愛着混血兒；所以當她赴德參加「世運」的時候，就演出一幕啼笑皆非的喜劇。在開船的那天，姓沙的護送楊秀瓊上船，年青的情侶，一旦離別，免不了「兒女情長」，依依不捨；可是一剎那間，發覺混血兒也混在二等艙中，同時赴德。那時候，姓沙的氣得昏天黑地；後來竟生下了一場大病。

陶楊結婚 悲劇的開始

快騎大追擊下「魚」被俘獲

「世運」回來，身價更高，有更多的人注意她，想「佔據」她。最後終於與一個英俊的名騎師陶柏林結婚，消息播散後，破滅了不少青年的迷夢。陶柏林是長沙人，他的父親是長沙亞細亞火油公司總經理，從一九二九年開始騎師生活，加入上海萬國體育會，一九三五年曾經得到上海賽馬錦標，他有健全的體格，堅強的肌肉，是合於條件的摩登青年。他知道戀愛也與賽馬一般，不祇用力用眼，還要運用敏捷的腦子；所以在他認識楊秀瓊後，發揮賽馬時的高速度的速力，運用追擊的姿態，把楊秀瓊在千萬人羣中奪爭過來，成為他的「俘虜」。

陸上逞能的名騎師，水裏施威的美人魚，在迅速的過程中，舉行了婚禮。婚後，小夫婦倆你教我騎馬，我教你游泳，享受着人間最甜蜜的愉快！可是金錢雖不能束縛愛情，愛情還是要金錢來養活；陶柏林雖是勇敢的騎師，但二百元的月薪，祇夠楊秀瓊購買化妝品。況且楊秀瓊是「上帝的傑作」，即使省吃儉用，也是一時的熱情衝動，日子久長，就產生了「貧賤夫妻百事哀」的情形來。

馬鞭子 打得魚鱗粉碎

因為有「美人魚」頭銜，在香港社交界，楊秀瓊是活躍的人物。「活躍」當然要與男人們發生關係，「活躍」的時候自然減少「陪陪陶先生」的時間。所以，香港大酒店就是她每天出入的行樂場。起初陶柏林也沒有什麼表示，後來楊秀瓊「活躍」的範圍擴展起來，終於有一個最難堪的「特殊事件」，被陶柏林發覺；終於在「愛」與「恨」的交錯中，施展丈夫的威嚴，回到家裏，一「相罵無好言」，楊秀瓊不欲示弱，陶柏林豈甘拜下風？因此激成劇烈的爭吵。最後，陶柏林想到要抓回丈夫的面子，也該與奪取賽馬錦標般運用追擊的姿態：因此，他竟舉起皮鞭，與揮在馬背似向楊秀瓊身上抽去，「美人魚」在水裏是以武揚威，離水以後，就用武無地；所以在皮鞭的抽打下，美人魚皮破血流，遍體鱗傷，呼天搶地叫救命！

虐待傷害之訴 是離婚的張本

本來，夫妻爭吵，是家常便飯，所謂「船頭浪相罵，船梢浪白話」，不過陶柏林的馬鞭子，使楊秀瓊再也不能忍受。所以進醫院療治傷勢的第二天，立刻告上法院，提起「虐待傷害」之訴，作為日後離婚的張本。而雙方親友們眼見這對年青夫婦，因為受到物質上的威脅，環境的誘惑，以致心緒不佳，而造成這樣的悲劇；所以正在努力地進行調解。

事後，陶柏林知道自己的舉動，太魯莽了，但是想到親眼目覩「特殊事件」的難堪，他還是緊緊地咬着牙根，餘怒未息，大有吞「魚」之概，而楊秀瓊呢，躺在病榻，撫着傷痕，回憶過去的光榮，想到今日的受辱，也準備拚一個你死我活！因此這幾天雖然雙方平靜無事——不過或許是暴風雨前的低氣壓呢！

·王熙春·朱鶴吹·

過房爺

·黃也白·

拜老頭子，在中國是十分普遍的，尤其上海灘上，格外流行。馬路英雄，非得要拜一個紅眉毛綠眼睛的「老頭子」，有了事來，可以挺身而出，做一塊「擋箭牌」；但是近年來坤角名伶，電影演員之類，也有「拜老頭子」「認過房爺」的風氣流行，大有拜了老頭子，過房爺，就可以終身有靠，吃着不愁的樣子。

據說坤角們拜過房爺，自有其「妙」用，同時，過房爺對於過房女兒，當然也可以隨時存致，做過房女兒的，亦唯有仰承顏色，表示「服貼」。

日來，電影界也有一件不大不小的事件發生，也有人說此中癥結，全在「過房爺」的身上。我們不管這件事情的是非曲直，祇感到過房爺要干涉到夫妻相罵的事，也可算是特別熱心的了！

都市風物

極樂的水國·秦淮夏色如畫

·世敏自京寄·

幽香的白蘭花，火紅的石榴花，到處在怒放着。顯然地，在昭示人們：已到了困人的仲夏。瞧吧！那天空中的一輪赤日，正在施其炎威！它那一支支的金針，直刺進了掙扎在生活綫上者底心窩，因而榴出一顆顆地汗珠，沾滿了全身。相反地，一班象牙塔裏的布爾喬亞們，這時，卻正在追尋他們消夏的樂園。就看那秦淮河裏一隻隻的畫舫，不是正在等待他們去享受嗎？

每當夜色蒼茫

暮月當空的時候，秦淮河裏正展開了一幅豔麗而浪漫的畫面。每隻畫舫上燈火齊明的，從古色古香的「明角燈」裏放射出紅綠的光芒，那末地誘惑着人！於是，瘋狂了一羣上帝的寵兒，潮水似的向河畔擠去；一剎那間，船就被包一空。平靜的河面，驀地熱鬧異常！船像穿梭似地徐徐來往，湧起了朵朵水花；淡淡地，月光船影隨着一起一伏在波動。坐在船中仰觀着那一輪皎潔的明月，俯視水底零亂的倒影，迎受着涼風的洗禮，飄飄然，眞當羽化而登仙。

一陣鼓棠聲

像晴天起霹靂般的震驚人。過後，一陣銀鈴似的歌聲，珠盤玉轉地在空氣中飄浮，夾和着幽怨淒涼的琴笛聲，一陣緊一陣地從各船上飄出，像是開了個音樂競賽會，各不相讓的競奏着。而且，還雜着搏掌聲，豁拳聲，媚人的笑聲，……交織地給這音樂會點綴得更見有聲有色，是那末地熱鬧，那末地令人沉醉！沉醉在這極樂的水國中。

這裏，也有投機的小販在活動，他們將許多的汽水，啤酒，香檳，水果……之類，往來於羣舫之間，販賣給這羣驕子。搖着小船，生意也不壞，很能賺錢。

其實，秦淮河並不是個風景區，何況還有點臭呢。畫舫也比不上西湖裏的遊船，那末玲瓏美麗，更沒有南湖船孃搖船的風韻。那末，她怎能這樣的搖擺人呢，那無非是六朝金粉流傳下來的風流餘韻——挾妓船上，何等開懷！

現時的船租

化上十數元錢，就可以放狂的玩上一宵，恣情地享受着一夜的豔福清福。然而，秦淮的月，畢竟是美麗的，可惜，沒有人真會欣賞。遊人都是醉翁之意不在酒。

東方微微地透露一綫魚肚色，河面上才漸漸地平靜下來。

細做

劇話

（一）以「不背細情不妨礙別方面」為原則

「細做」是屬於個人的，別於大路的做派而言。「細做」之原因，或於戲情之某點獨有會心，或為添點俏頭。「細做」之是非，（一）要看是否與合於戲情，（二）要看場上整個的組織，及他角之情境，有無妨礙。

例如「捉放」發吊一場，曹操向上場門白「伯父轉來」，此際伯奢上場還有兩三散仗的工夫，曹操扶陳宮卻趁此時間，將鞭子向上一指，告對曹以「天理良心」，或不說出口，專用眼神亦妙：既表演入微，又於別方面無礙，即是合理的「細做」。

其前場行路初遇伯奢，伯奢白「待老漢與二公牽馬」，原是扯着拉着就走，且係三人面對面於一角之地並無「背工」之可能，譚氏忽插問「明公去得的麼？」花臉亦只可答「是我父好友，去得的」，曹操如此信得過，與下文疑殺之戲情矛盾，而場上亦欠交待，此是「不合理的細做」。

所謂「神明於規矩之中」者即是。請公共之原則。

孿生五女孩

·斯文·

未來的預測

一九三四年五月二十八日，英屬加拿大的太洛省狄島尼夫婦所生的一胎五女孩，到今年五月廿八日，已經整整的是七週歲了。她們的生活情形怎樣，因為是由政府負責保育着，用不到我們來關心。可是她們將來大了的命運如何，卻是人們值得討論的。美國著名星相家特賴德博士，於本年五月廿八日五孩誕辰的那天，特將此五女孩的八字詳細推算了一下。他的話靈驗與否，不得而知；姑且將文譯在下面，給一般關心五女孩的人們留個參考。

這位星相家的意見：現在這五個孩子，終日圍繞着她們的都是女人，所以他們將來的結婚機會，已經減少；在小的時候不讓她們和男孩子在一起，見識見識，那麼長大以後，一定是做老姑娘無疑。

星相家

又說：這五個女孩子，長大以後，一定特別聰敏，美麗，能幹，因為她們出世的時候，還沒有足月就出世的孩子，凡是早產的孩子都比較其他的孩子優良，何況又在政府監護之下養育着，一定是社會上能幹的人才，說不定，將來她們還是政治上的女偉人。

特氏的結論是：這五個女孩子，當她們一天一天長大的時候，做她們保姆的，也必定一天一天感到困難，她們的結婚問題，如果個別的說，不難有追求的人，若是必須同在一地，那麼她們就難免不作傷心人了。

這事附帶報告一下：這五個女孩子雖然是英國籍人氏，可是說的卻是法語；因為昂太洛這地方的居民，百年以來依舊保持祖傳的語言和風俗，英國人素富于保守性，故至今未加改變。不過將來這五個女孩正式進學校的時候，那是必須要讀英語了。

游泳之話

·英毅·

天空中掛着一輪火球也似的太陽，勞動者的頭額上流着露珠一般的汗滴。看！[illegible]已罩上了[illegible]一般的紗衫，黑色的太陽眼鏡，漂亮的草帽，拔佳的浴鞋，美國最新式的浴衣，不是花花綠綠的在公司的大窗櫥中陳出頭角來了嗎？還有，那是專為未曾行過下水禮的閨女而設的：各式的保險圈，紅的，[illegible]形的。不是在報紙上鼓吹得震天價響嗎？這張園游泳場，多漂亮的地方，多漂亮的名稱，冰淇淋一樣的甜，冰淇淋一樣的冷，誰不想偷空去看一看，玩一玩，除非是一個心田上蒙着灰色的影子的人們。

來吧！

年青的人們，是游泳的季節了！在那時代化的游泳場上，你不但將看盡了春的活躍，愛的歌唱，美的舞蹈，而且你也將要看盡了這個地球上的各式人種：譬如說吧！紫色的胴體，是東方人的。粉紅色的胴體，是西方人的。鋼鐵一般黑而結實的，是釋迦牟尼的後裔。……

在籐椅上，在水池旁，在淺水中，一羣一羣青年在談着，談着怎樣踏起狐步舞，談着西班牙的女人，談着東方模特兒的美點，談着她們或他們所熟悉的羅曼史，談着青年伙子所愛談的一切。

看吧！四尺深的池旁，有五顏六色的皮球在丟着，一球飛過去了，多少人爭前搶奪？為了一個球而不顧死生的搶奪，他們的確是太天真了，至少也回過了十年的歲月。

水裏：

多色的熱帶魚似的男女們，自由式，蛙式，仰泳，背法……種種式式美的姿態，使人欣賞着，仿效着。初學游泳的人呢？[illegible]，深怕遭了滅頂之禍！[illegible]

菊苑

六月雪為青衣戲中至繁至重之作，唱腔有大段二簧三眼，及反二簧二眼等：若非具有眞實工力者，殊難勝任；自程硯秋唱後，劇以人紅，於是凡唱青衣者，幾莫不習此劇。公餘之暇，嘗從某伶工習此劇，時下所授法場反二黃「莫前」轍，而劇詞則大不相同；且於二眼後，更有散板一段，為今本所無。茲將原詞錄出，以供同好。「在法場叫聲天天不睜眼，叫聲地地獄冥途，不知者說竇娥作事不賢，知道者說竇娥實是可憐，有日月（簡簡高）出扶桑，佛光普照，為什麼照人間善惡不全。作惡的為什麼反增壽年，行善的受貧窮遭此大難，回頭來叫婆婆雖得相見，得相見，我的婆婆啊！（轉原板）要相逢除非是夢裏團圓，可憐我竇娥女命喪黃泉，到法場好一似森羅寶殿。

六月雪談片

·病翁·

無奈何上前去二位相見，哀告着公差爺跪在牛川。」

竇娥之服飾，在此二十年間，早年均衣紅布，亦有繡邊。探監則帶手鍊，穿紅彩褲。探監與法場，項掛鐵鍊，頭面亦極簡單。及後不知始自何人，於探監一場，外罩褶子，一人作興，並易紅布為紅綢。

俏，蓋相仿效；今伶演此，靡不皆然矣。是劇出場，老路場面打「撞金鐘」上，似嫌呆板無動，不若現今之起「扭絲」，於「絲邊」中上場一亮相起看。且有風頭也。

·陝西易俗社·

綠蕉仙 戲曲雜談

梆子腔，原名秦腔，又名西腔。古時稱為秦聲，發達甚早，是中原各地一切歌唱的代表。趙女之瑟，漸離之筑，都是秦聲的支派。因為秦（陝西）晉（山西）多古帝王建都之地，凡都城中音樂唱歌，常是為各地樹之風聲；文物薈萃，通人高技多聚於京城，如同今日之京劇京伶，總比別處略勝，其勢然也。一部詩經，雅頌都是秦聲，即國風亦半屬於秦；到了秦始皇，併六國，一統中原，六國之聲實統於秦。故秦聲為中國最普遍之音聲，與之相對立者，則是江南吳越楚吳之聲也。

如今談陝西省的易俗社，此社成於民初，類似戲劇學校，又像科班，專門唱梆子，尤重編新戲；聘請的頗多通人，所編的戲本，我看見有二十餘種，都還不錯。因為純粹是秦聲，外省不大流行，看見易俗社戲本的人也很少，若是皮黃戲本，早已普遍全國了。

民國二十一年，陝西易俗社全體學生，曾到北京唱過許多日子。我去參看一次，唱的是什麼戲名，一時忘卻，只記得這戲的主角，是一旦角，一小生。旦角姓劉，很有名，年紀有二十餘歲，扮相很好，做工很細膩，嗓子似乎不大響亮；這是易俗社的台柱。小生何名，全不記得，扮一位公子，舉動不大文靜，這戲是戀愛戲，我不大歡喜，因而不入腦筋。

七八年前，我訪見易俗社的社長，同時有一老者，是陝西懂戲的人。他說：陝西戲的老角甚多，唱的甚好，規矩極嚴；如今全死完了，現在易俗社專注重改編新劇，老唱法遂致失傳。好的老戲也成絕響。現用的後生——晚生下輩——雖漸有人才，比之老角，不可同日而語。陝西我沒到過，不知這話怎樣？

茂娜洛埃

銀幕上的標準夫人

·介人·

銀幕上的「標準夫人」茂娜洛埃，她是威廉鮑惠兒的老搭擋，[illegible]的台柱明星。一九〇六年誕生於美國蒙鐵那省的海立拉城，今年已有卅五歲，驀地瞧上去，還很年青活潑。原名是瑪爾納威廉斯（Myrna Williams Loy），加入影圈後，因為這名兒太長，不易記憶，才把威廉斯去掉，縮為茂娜洛埃。

孩於山窩城中

著名的西部女孩，[illegible]在那兒畢業後，就從名舞蹈家[illegible]方面雖然極端反對，她只不顧一切，「我行我素」，這樣家庭也就無可奈何了。茂娜的體態生得很苗條，習舞也很努力，所以沒有受過幾年訓練，舞技已甚可觀，就此躍上舞台，在紐約等處大受觀眾歡迎。後來又曾在一位藝術家那裏充當「模特兒」。

那位藝術家原和已故明星范倫鐵諾很有交誼：有一天，范倫在那裏見到了茂娜的畫照，覺得她的面部輪廓，極適合上鏡頭的條件；范倫原是彼時紅極的大明星，要介紹幾個演員並不是難事，所以茂娜在他的賞識下，就開始了她新的工作，度其銀幕生涯。

第一次露臉

的戲是「What Price Beauty」銀幕小試，成績驚佳，就此奠定了銀壇上的基礎。從那時起，直到現在，她能永保持常在水平綫上的地位，不沒落也不怎樣活躍，這還是那樣平衡的狀態，實非易事。這實在是茂娜牢守乃父訓言所致。原來他父親是這樣說的：「努力自己的本位工作，不鬆懈，也不要過火，永遠踏在正確的立場上，做一個守本份的人。」

電影 遊藝甘曆

院名	戲名	主演者	類別	時間	日夜價目
大華	亂世佳人	克拉克蓋勃 費雯麗	文藝	[illegible]	[illegible]
大光明	[illegible]	[illegible]	[illegible]	[illegible]	[illegible]
南京	[illegible]	[illegible]	[illegible]	[illegible]	[illegible]
國泰	[illegible]	[illegible]	[illegible]	[illegible]	[illegible]
大上海	[illegible]	[illegible]	[illegible]	[illegible]	[illegible]
巴黎	月宮寶盒	[illegible]	[illegible]	[illegible]	[illegible]
麗都	月宮寶盒	[illegible]	[illegible]	[illegible]	[illegible]
光陸	[illegible]	[illegible]	戰事	[illegible]	[illegible]
金門	[illegible]	[illegible]	[illegible]	[illegible]	[illegible]
杜美	[illegible]	[illegible]	[illegible]	[illegible]	[illegible]
平安	[illegible]	[illegible]	[illegible]	[illegible]	[illegible]
九星	[illegible]	[illegible]	[illegible]	[illegible]	[illegible]
浙江	[illegible]	[illegible]	偵探	[illegible]	[illegible]
辣斐	[illegible]	[illegible]	[illegible]	[illegible]	[illegible]
滬光	[illegible]	[illegible]	[illegible]	[illegible]	[illegible]
金城	[illegible]	[illegible]	[illegible]	[illegible]	[illegible]
新光	[illegible]	[illegible]	[illegible]	[illegible]	[illegible]
國聯	[illegible]	[illegible]	[illegible]	[illegible]	[illegible]
金都	[illegible]	[illegible]	[illegible]	[illegible]	[illegible]
大滬	[illegible]	[illegible]	[illegible]	[illegible]	[illegible]
中央	[illegible]	[illegible]	[illegible]	[illegible]	[illegible]
西海	[illegible]	[illegible]	[illegible]	[illegible]	[illegible]
光華	[illegible]	[illegible]	[illegible]	[illegible]	[illegible]
明星	[illegible]	勞萊 哈台	滑稽	[illegible]	[illegible]
恩派亞	[illegible]	[illegible]	[illegible]	[illegible]	[illegible]
榮金	[illegible]	[illegible]	[illegible]	[illegible]	[illegible]
山西	[illegible]	[illegible]	[illegible]	[illegible]	[illegible]
亞蒙	[illegible]	[illegible]	[illegible]	[illegible]	[illegible]
新都	天涯歌女	周璇	歌唱	[illegible]	[illegible]
金光	森林恩仇記	袁美雲	[illegible]	[illegible]	[illegible]

◇話劇◇

院名	戲名	劇團	時間	價目
辣斐	正氣歌	[illegible]	[illegible]	[illegible]
璇宮	女子公寓	天風劇社	[illegible]	[illegible]
東方	新婚燕爾	[illegible]	[illegible]	[illegible]
綠寶	[illegible]	[illegible]	[illegible]	[illegible]

◇京劇◇

院名	戲目	時間	價目
黃金	[illegible]	晚六時半	[illegible]
更新	[illegible]	晚六時半	[illegible]
天蟾	[illegible]	晚六時半	[illegible]
共舞臺	[illegible]	[illegible]	[illegible]
大舞臺	[illegible]	晚六時半	[illegible]
卡爾登	[illegible]	[illegible]	[illegible]

《地方戲劇》

院名	戲目	時間	價目
浙東	[illegible]	[illegible]	[illegible]
卡德	啼笑因緣	[illegible]	[illegible]
老閘	[illegible]	[illegible]	[illegible]
南洋	[illegible]	[illegible]	[illegible]
新都	[illegible]	[illegible]	[illegible]
大中華	[illegible]	[illegible]	[illegible]

經濟與商業

外匯昨有洋米結款
與給赤背道而馳
人心漸見安定金融復趨甯靜

昨日金融市況、在此國際情勢轉變、德俄戰事爆發聲中、外匯於週一雖受一時之激動、但市場仍屬利空消息濃厚、因歐戰在未見充分擴展之前、遠東金融影響甚微、故人心頗覺安定、昨晨開市後、匯市暗盤、因有洋米結款、致於穩中趨緊、美金一度軋至五元四〇六二五、英匯亦緊至三辨士三一二五、給赤因匯票商（套頭）金號爭進、六千三百七十元開後、竟喊至六千三百九十二元、後以證券暫突來吐出、且美匯經日行與華商吐出、由緊小回、金價亦轉見下挫、午後利空消息傳來、義元等竟小至六千三百六十三元、收盤雖略轉好仍軋小七元、全日交易共三四萬兩、外匯英緊〇一五六二五、美緊四三七五、計三辨士三一二五、為五元四〇六二五、七月平、仍五元四三七五、掉期（六月轉入七月）、賣方貼出予買方五十五七元、現金交易轉盛、價照期交高三百四十元有賣戶、比上日軋升十數元、飾金匯兌等均平、今將金匯兩市交易情況列下、

多空進出不一 金市盤旋微降

給赤開市價為六千三百七十元、開低十元、引起匯票商套進、當見盤上、新豐永、成記力進、、散戶亦趁機活動、價鏈步趨上升、德孚力售、當見回下、銀號暫不斷吐出、盤退至六千三百七十元、當見左右盤旋、十二點午收六千三百七十八元、下午二點開市六千三百七十元、計開低五元、恆記力進、升至六千三百八十二元、忽有某種無稽空氣、大豐義記、公和先後來售、步降十九元、遂至六千三百六十三元、、為新豐永德大收吸、提升至六千三百七十五元、三點半收市六千三百七十三元、比前日晚收價低七元、照七月美金五元四三七五結價、六千四百〇四元六角、、計撳卅一元六角、當日有卅九元光度、現金號之本牌金、售價比給赤期交價高三百五十元、較進比售出低七八十元、現標金仍無價無市、

洋行有米結款 外匯穩中帶緊

匯內盤早開銀行賣價、現貨英匯三辨士二八一二五、美金五元四三七五、進口米洋行首來抓進六月美金五元四三七五、俄郎軟至難結、匯豐掛牌不動、自銀平衡稅仍微百分之二四・二五後、英金亦還緊至三辨士三一二五、有利吸進現美金五元四三七五、向結為五元四〇六二五、以後日商銀行不斷塞出、始止緊趨穩、投機家套出七月美金五元四三七五、午刻回硬至五元四〇六二五、難管可結、下午收市美金七月五元四三七五、遠期五元四〇六二五、英金三辨士三一二五、下午未開做開、市況頗穩定、市傳投機家曾有套出、但價不明、三點半收市、現貨至七月期均英金三辨士三一二八一二五、緊〇一五六二五、美匯現貨與六月五元四〇六二五、緊〇三一二五、七月期平均五元四三七五、

昨晨外匯銀市、英美印一致未更、各國匯兌、美對滬加七二五、美對英升分、其餘均平、

外股交易活潑

中西股市開盤堅強、趨勢見日活潑、惟高價不易維持、收盤始稍回起、亞洲股成交仍佔首位、開盤高達十五元一角、嗣又步降至十四元、收盤十四元半、橡皮股交易略增、價略有進退、

紐約英鎊略堅

（紐約廿三日電）今日匯兌市場之英鎊略堅、收盤價為四元〇三分半、比上日計長二元、

因德俄開戰 美股稍堅強

（紐約二十三日電）今日股市因德俄開戰、人心看好、開盤價格甚強、但投機家逢高獲利了結、故漲風難續、收盤如左、

實業	一二三・九七	升一・四
鐵道	二六・六六	升二・七
公用	一七・八八	升三・五
債券	九一・二〇	升一・二
物品	七二・〇〇	升一・三

統債不易堅持 卒致由漲轉跌

統一公債市先漲後挫、上午開市承隔日餘風、其勢頗佳、均見戊種、丙丁三種、但不久新高價、即有大中華等多頭獲利、及復利多頭、鮮有信孚藥茂協出籠、興元亦在市拉提、、甲種同回小、、甲種回小七角、乙小四角、丙小四角半、丁小三角、戊小一、成交約計八十萬元左右、

客方逢高塞出 紗布續趨疲落

（棉業交易所）

標準紗布市況、昨承上日頹勢、軟弱無力、晨初開盤、因受現紗續升刺激、並竹村・利昌之拖拉而見高盤、奈各方心思多為逢高塞出、故信泰・一人・永孚均屬賣出、續來二盤已呈跌勢、合興・信友・均已一致軋跌、傾拋、至午收結果、六月期之紗布因交割、午後本（六）月期之紗布因交割關係、循例停止買賣、准於二十八日辦理交割、故後市開盤、六月期業已停拍、其他各月紗布行市、因無特殊消息、市況稍呈平穩、因之引起收貨者之套利拋賣、信友・大豐・合興均有吐出、故於二盤間一度見低、而大美・華興仍見一路收進、三收盤竹村・華興依舊拍價求貨、進意頗切、行市乃告推起、而較之上日收盤、仍為一致下跌、全日成交計紗一〇九五〇包、布一九二五〇包、

反手二十支藍鳳標準紗

月期	開盤	二盤	三盤	收盤	比昨收
▲前市					
六月	一二五・〇〇	一二五・〇〇	一二三・〇〇	一二四九・〇〇	跌二・〇〇
七月	一二六・〇〇	一二五・〇〇	一二〇・〇〇	一二五・〇〇	跌二・〇〇
八月	一二三・〇〇	一二四・〇〇	一二〇・〇〇	一二六・〇〇	跌二・〇〇
九月	一二七・〇〇	一二六・〇〇	一二二・〇〇	一二七・〇〇	跌二・〇〇
▲後市					
七月	一二〇・〇〇	一二〇・〇〇	一二八・〇〇	一二〇・〇〇	跌〇・一〇
八月	一二〇・〇〇	一二六・〇〇	一二〇・〇〇	一二八・〇〇	漲一・〇〇
九月	一二〇・〇〇	一二五・〇〇	一二六・〇〇	一二六・〇〇	漲〇・一〇

十二磅龍頭標準細布

月期					
▲前市					
六月	四三・六	四三・九	四三・三九	四二・九五	跌〇・〇

絲市穩固 做開僅十餘擔

本埠絲市交易、昨日做開十餘擔、趨勢堅定、市價鮮有榮辱、二〇・二二條紋

美金票期貨 盤旋略軟化

昨日美票期貨、因匯票平靜、並無如何上落、晨開十八元三角一分、較前日收盤略低二分、因散客紛紛補進、遂一度遲升至十八元三角四分、後因利記大來等售出、被撳小至十八元二角九分、終以十八元三角三分收盤、下午開盤十八元三角三分、開後散戶略有進出、大戶觀望、致盤旋於十八元三角三分及十八元三角二分之間、後以十八元三角二分收盤、故較上日軋小一分、

來源未必中斷 米價重行回小
奸商造謠作祟徒見心勞日拙

七八勻分白廠經仍開六千三百元、六號混合剛果經五千三百元、

海外絲市、紐約六月份期二元九角五分半、美金升一分半、遠期十一月份二元

九角七分半、微升五厘、橫濱現貨升五日金、開一千六百三十五元、六月份升三日金、開一千六百四十元、遠期十一月份升二日金、開一千五百六十元、

國米 國米到源不多、水陸兩路運抵共二百包左右、昨晨開市客銷尚佳、形勢平穩、嗣因洋米趨降、人心帶疲、價遂見挫、二元左右、計開北幫白粳價為一百卅三元至一百卅九元、南港早薄稻一百卅七元至一百卅四元、南幫陰元米一百廿七元、統市成交三百餘包、

洋米 昨日洋米來源驟減、續有八千七百包進口、實銷去化已因價高轉減、一部獲利回戶亦漸止吞而吐、且洋行方面定貨仍有大批在航洽中、因此人心業趨軟化、行情乃一致徐步趨同下游、結果期現貨比前悉降二三元、統市成交共一萬七千多包、英華計開鄉交小絞米價為一百二十三元、又六月下七月上裝一百四十九元至一百四十八元、又秦國二號米一百四十一元至一百四十元〇五角、又路貨西貢碎米一百十九元、

日用品

捲菸回軟 洋燭轉挺

昨日捲煙轉趨穩定、因連日逐步高漲、本街行號及國戶已飽、故致交易沉靜、以計開老刀牌每箱一千一百三十元、與前日較比無大參差、品海牌每箱一千〇六十五元、較前市升五元、仙女牌每箱七百七十五元、比上日降十五元、五華

市情回軟、計開老刀牌每箱一千一百三十元、...

牌每箱七百八十三元、較前市亦降七元、肥皂與火柴市價均無變化、盡以實資雙方平衡、國戶無意儲藏、故市價均無上落、計開固本皂每箱四十三元、黃祥茂皂每箱四十二元、市平、惟洋燭市勢轉緊、故行情續升、計開船牌洋燭每箱二十九元、升六角

南北貨

核桃市況尤居平定、因目下華北來源殊屬不易、各貨成本加昂、售主莫不堅守、惟貨銷未見旺暢、市面尚在盤旋之中、昨市天津手揀桃仍在一百十元至一百十五元之間、昌平桃八九十元、南桃六十元、上州桃五十七八元、提龍桃六十四元、各貨供求兩寂、行情均步變遲、昨市高檔濟南貨一百八十五元至九十元、二檔一百八十元、三檔一百七十元、天津首檔一百八十五元至一百七十元、杜仲貨一百八十五元至一百七十五元、市面仍在醞釀中、

粉市回軟 麩皮趨昂

△麵粉 現洋粉市況已轉跌風、乃因連日高漲、其勢頗盛、均被國戶激昂、而實銷方面未必旺暢、更傳香港爽來雜牌粉四萬餘包、及國際利空消息盤中、浮戶相繼出籠、價乃急轉下游、計開金龍粉卅三元四角至一角、飽合粉卅三元一角、花鳥粉卅三元三角、比上日續小三元角、成交近二萬包、

△小麥 小麥交易停頓如故、內地新麥既無到貨、本市陳麥雖有剩餘、亦鮮供出、故市面仍停、僅日廠方面略有數千包收進、價仍為四十元原盤、

△麩皮 麩皮市況昨已轉趨回昂、蓋以內地尖化路動、國戶亦頗有進取、故人心頗俏、行情乃見升半元左右、計成交細皂麩皮千餘包、價為廿六元半、

洋莊去路衰減 雜糧一致下游

△油市 食油續趨下跌、蓋以德蘇戰事發生、更有其他變化、是以國戶貶價、洋莊銷化頗受影響、大連豆油跌勢更烈、計開大有廠清油七月上期五百担、價跌一元五角、尚有大連豆油一百五十桶、價已猛跌三元五元、

△豆市 黃豆亦轉疲風、實銷乃油餅一致告跌、把持、售主無法、計開天津歸德膠州青島等豆共二千餘包、價低五角至七角、尚有天津青豆四十五元、大津黃豆四十八角、尚平、

△餅市 餅市衰續下游、因實銷毫無開展、人心疲薾、莫能興、計記餅五月下單、倖開十七元、比前小二角、六上六下收盤十七元四元一角、六下七上十七元、又小半元、

△苞米 苞米因米價回小、更形不支、在實銷清淡國戶揭稿之下、價又小去一元至元半、計開西貢苞米一千五百包、嶼蘿苞米一千餘包、

現布市情 難望看好

現布昨日晨初因報紗續原價續漲、引起各方心思良好、龍頭細布、開價為四十七元、升四角、行市遂步低至四十六元、各方均有拋售、繼則終因去路不旺、跌三角五分、午收為四十六元二角五分、反見軋斜、則均見上漲、午後人心稍形堅挺、向細布多見回上、與上日相仿、龍頭細布為四十六元六角、較上日勿動、又現貨為四十五元七角五分、四君子嗶嘰晚收為一元五角六分七五、最高為一元五角八分、又現貨嗶嘰為一元五角一分七分、

名稱	開價	收價	比上日	開價	收價	比上日
◆十二磅細布	▲前市			▲後市		
龍頭	四七・二〇	四六・二五	跌〇・二五	四六・二〇	四六・四〇	漲〇・一五
彩球	四五・二五	四五・一五	跌〇・一五	四五・三〇	[illegible]	漲〇・一五
飛魚	四五・五〇	四五・二五	跌〇・二五	四五・二〇	[illegible]	漲〇・二五
鷹鳳	四五・五〇	四五・〇〇	跌〇・二五	四五・〇〇	[illegible]	漲〇・二五
喇叭童	四五・〇〇	四四・〇〇	跌〇・二五	四四・〇〇	[illegible]	漲〇・一五
陽鶴	四四・五〇	四四・〇〇	跌〇・二五	四四・二五	[illegible]	漲〇・二五
五福	四四・五〇	四四・〇〇	跌〇・一五	[illegible]	[illegible]	[illegible]
◆四十碼細斜						
雙魚	四三・〇〇	四三・〇〇	漲〇・七〇	四三・〇〇	[illegible]	跌〇・一〇
龍頭	四三・一五	四三・五〇	漲〇・一五	四三・七五	四三・七〇	[illegible]
玉雙魚	四三・〇〇	四三・三五	漲〇・二五	[illegible]	[illegible]	[illegible]
寶貝	[illegible]	[illegible]	[illegible]	[illegible]	[illegible]	[illegible]
五福	[illegible]	[illegible]	[illegible]	[illegible]	[illegible]	[illegible]
四君子嗶嘰	一・五七五	一・五六	跌〇・〇一	一・五六五	一・五六七五	漲〇・〇〇七五

獲利多方趁高出籠 現紗重復盤旋下降

現紗市況、上日場外業中有做雙馬迨二千包、價格極平、是以同業人心轉靜、雙馬首開為一千五百五十二元、僅開高三元、開後客銷尚堪維持、紗市初開價續上升、因外棉美印均堅、人心向上、場中更傳德俄戰事利於多方、檯面藉碼乾潤、紗價最高到過一千五百五十九元、其時金證兩潮獲利傾吐、引動大戶出籠、價仍回落、至午收為一千五百四十一元、有廿二元迴旋、開收盤比較見小十一元、若比上日午收軋跌八元、餘如二十支雙地球、特金城牧羊等牌價極平局、十支以紅雙馬亦無上落、結果午前成交與上日場後計七千三百二十包、內港幫進七百包、同業投機進六千六百二十包、

期紗回小

昨日期紗市況初開尚弱、嗣以現紗回跌、人心跟同向下、結果七月期比前軋小六元、八月期降七元、行情列下、統市成交六千一百廿包、

	七月份	八月份
前市		

現棉步騰

昨日現棉交易續佳、廠商與同業仍有不斷進取、故市勢激昂、行情又高漲二三元、計由同業進米得林花五十件、價四百七十八元半、又進彭家坡花一百件、價三百四十一元半、又進一百件、價三百四十四元、又進蘭黃花一百件、價二百十五元、又進火機花二百包、價一百九十七元半、

	七月份	八月份
開盤	一四〇・〇〇	一四六・〇〇
最高	一四二・〇〇	一四八・〇〇
最低	一四九・五〇	一四九・〇〇
收盤	[illegible]	[illegible]
後市		
開盤	一四三・〇〇	一四五・〇〇
最高	一四五・〇〇	一四六・〇〇
最低	一四六・〇〇	一四三・〇〇
收盤	一四七・〇〇	一四五・〇〇

外棉續挺

（紐約廿三日電）美棉因投機家及西部買進與華爾街有力而漲、計升卅五至卅七磅音、又孟買電、先因德俄戰事及投機買進而漲、後因經紀商賣出而跌、卒旋因空戶抵補再漲、計升五羅至六羅比半、

洋糖市情呆木 公會仍劃原盤

糖市昨日公會劃盤仍舊、嗣以無多大軒輊、相仿、砂白三月份八十九元一角、四月份現貨八十八元半、六月份九十一元、又七月份現貨七十二元四角、嗬喇D嗲六十八元七角、五角、又TK嗲六十八元七角、B嗲西又月廿五袋頭九十六元、包子西又佬老貨一百〇六元半、新D又Y嗲九十六元、HX嗲八十九元半、H嗲赤砂六十八元二角、HM嗲七十六元、

市情一覽

金融

大條	近期	廿三辨士四三七五	
	遠期	廿三辨士四三七五	
美銀價		三角四九七五	
印銀	現貨	六十二羅比十五	
	近期	六十二羅比十三	
	遠期	六十二羅比十二	

●各國匯兌

英美	四元〇三分半	
英滬	三便士半	
英法	無市	
英日	一先令二便士半	
美英	四元〇三分半	
美滬	五元六角五分	
美法	無市	
美日	廿三元四角八分	

●中央儲備銀行掛牌

海關金單位換算率	五元一一三		
英匯	三便士三一二五（以上法幣計算）		
美匯	五元四〇六二五（以上法幣百元計算）		

●匯豐掛牌

英匯	三便士三一二五	平
美匯	五元三一二五	平
法匯	無市	
日匯	廿二元半	平
新匯	十一元半	平
呂匯	十元六二五	平
荷匯	九盾八七五	平
印匯	十八羅比	平
港匯	廿一元六二五	平

●各國貨幣（單位元）

	價	比上日
英金鎊	一四〇・〇〇	平
英金票	四〇・〇〇	平
美金鎊	一六〇・〇〇	平
美金票	一八・三三	降〇・〇二
日金票	一・六八	降〇・〇一

●國內債券

華商股票

類別	實買價	成交價	比上日
統一甲種	八〇・四〇	八〇・一〇	降〇・一〇
乙種	七二・二〇	[illegible]	降〇・四〇
丙種	七四・六〇	[illegible]	降〇・四〇
丁種	六九・〇〇	[illegible]	降〇・三〇
戊種	七〇・七〇	[illegible]	降〇・一〇

股名	上午收價	下午收價
閘北水電	四一・二〇進	八一・二〇
國貨公司	[illegible]進	[illegible]
永安公司	五一・五〇出	[illegible]
又	一九・〇〇進	[illegible]
漢冶萍	五・五〇進	五・五〇
家庭工業	二三・〇〇進	二三・〇〇
又	五〇・〇〇出	[illegible]
大東書局	三六・〇〇進	[illegible]
又	五五・〇〇出	[illegible]
商務書館	八〇・〇〇進	[illegible]
民誼藥廠	一九・〇〇進	一九・〇〇
又	二九・〇〇出	[illegible]
上海銀行	一一〇・〇〇進	[illegible]
大中華火柴	四〇・五〇進	[illegible]
又	三四・〇〇出	[illegible]
南洋烟草	一八・二五進	[illegible]
又	一八・五〇出	[illegible]
通易信託	一〇・〇〇進	[illegible]
先施公司	一〇・五〇出	[illegible]
又	三〇・〇〇進	[illegible]
三友實業	三〇・〇〇出	[illegible]

●中西股市

股名	上午收價	下午收價
匯業公司	一・一四	一・一四
揚子銀公司	一六・二五	一六・七五
上海銀公司	三・二五	三・二五
國際信託	三・二〇	三・二〇
中國營業公司	一六・〇〇	一六・〇〇
業廣公司	三・〇〇	三・〇〇
中和公司	二〇・二五	二〇・二五
英聯船廠	一四・五〇	一四・五〇
亞洲船廠	一四・五〇	一四・五〇
怡和啤酒	七・〇五	七・三五
會德豐	一〇一・〇〇	一〇一・五〇
怡和紗廠	[illegible]	[illegible]
信和紗廠	[illegible]	[illegible]
上海毛絨	[illegible]	[illegible]
電車公司	[illegible]	[illegible]
公共汽車	[illegible]	[illegible]
電話公司	[illegible]	[illegible]
自來火	[illegible]	[illegible]
紙業	[illegible]	[illegible]
祥泰木行	[illegible]	[illegible]
鋼業公司	[illegible]	[illegible]
中國墾殖	[illegible]	[illegible]
英達華懋	[illegible]	[illegible]
英福華	[illegible]	[illegible]
志摩	[illegible]	[illegible]
陳氏	[illegible]	[illegible]
康沙特	[illegible]	[illegible]
克羅華	[illegible]	[illegible]
蘭格志	[illegible]	[illegible]
怡信丁	[illegible]	[illegible]
橡皮信託	[illegible]	[illegible]
薛納王	[illegible]	[illegible]
加倫丹	[illegible]	[illegible]
三能盤	[illegible]	[illegible]
地傍	[illegible]	[illegible]
橡皮	[illegible]	[illegible]
小呂宋時	[illegible]	[illegible]
上海啤酒	[illegible]	[illegible]
法公董債	[illegible]	[illegible]
英工部債	[illegible]	[illegible]

紗花

支數	牌名	價格	去路
四二支	貓蝶	二元四〇・〇	香港
又	五子	二元二〇・〇	又
三二支	松鹿	二〇〇〇・〇	又
又	牧羊	一九九〇・〇	又
又	天女	二〇〇〇・〇	同行
廿支	飛虎	一四〇〇・〇	香港
又	大發	一五〇〇・〇	又
又	又	一五〇〇・〇	又
二支	金雞	一五三〇・〇	又
又	雙馬	一五五〇・〇	又
又	牧羊	一四〇〇・〇	又
又	特金城	一五六〇・〇	又
又	又	一五〇〇・〇	又
又	五福	一五〇〇・〇	又
又	雙地球	一五三〇・〇	同行

米市

		價		比上日
美棉	七月期	一四・七一	升	〇・〇七
	十月期	一四・九一	升	〇・〇四
	十二月期	一五・〇三	升	〇・〇六
	一月期	一五・〇五	升	〇・〇六
	三月期	一五・〇八	升	〇・〇三
	五月期	一五・一〇	升	〇・〇四
現貨		一五・五〇	升	〇・〇七
印棉	平加爾	一七三・五〇		
	亞姆拉	二二九・七五	升	一・七五
	白洛去	二六四・七五	升	〇・七五

無錫白粳	一三三〇	泰國一號	一二四五
又	一三〇〇	又	一三〇〇
又	一三六〇	茄米	一三〇〇
青浦薄稻	一三八〇	佛米	一三一〇
又	一三四〇	又	一三二〇
南港早稻	一三〇五	小絞	一三一〇
又	一三五〇	又	一三四〇
陰元	一二七〇	糯米	一三〇〇
香港白元	一二〇〇	又	一二〇〇
又	一二四〇	又	一二〇〇
西貢一號	一二三〇	東京	一二〇〇
又	一二三〇	西貢碎米	一一〇〇
又二號米	一一二〇	又	一一〇〇

雜糧

大連豆油	一八〇〇	天津金元	四二〇〇
又	一八〇〇	青豆	四三〇〇
本廠清油	一七〇〇	菜豆	四三〇〇
青中豆餅	一六二〇	紅糧	三一七〇
蚌記	一七二〇	新荷	三一七〇
又六月下	一七〇〇	陳	三八〇〇
又	一七〇〇	光明	三五〇〇
又七月上	一六〇〇	西貢	二〇〇〇
肥字豆餅	一六〇〇	又	二〇〇〇
又黃豆	一六二〇	蘭黃荷	二六〇〇
歸德	四六〇〇	白	二八〇〇
膠州	四六〇〇	英藥	三〇〇〇
青島	四六〇〇	白蔴	三〇〇〇
又	四〇〇〇	管店	八六〇〇

失眠

胃腸營養 若素

胃腸衰弱，飯食少進固是人們患夏枯的最大最因，但暑熱表人，夜間得不到安適的睡眠，也是其重要原因之一，所以人們到，夏人都四肢無力，精神萎靡。倘於每日飯後進服「若素」少許，則不但進餐香甜饒味，飯量逐增，並安整腸利尿，掛便有予。胃腸健強，則體泰神甯。雖在困人的暑熱中，亦能安然入夢也。

主治：體質虛弱　病後衰弱　胃腸諸病　食慾不振　消化不良　胃酸過多　神過衰弱　便秘症　產前諸虛　產後失調

若素大藥廠監製

讓分籃球出冷門 北吼竟敗於慕爾

羣毅聲明退出秩序有變動

今日曉光對郵工將有劇戰

讓分籃球第三日，昨在風雨欲來之沉悶天氣下舉行，不如意事，遂亦相率來臨，第一幕一部北吼對慕爾B之戰，既爆出一絕大之冷門，意想中原可操必勝之權之北吼隊，於贈讓十分後，反大敗於慕爾，當交綏以後，慕爾隊殊不勞而得之利潤，士氣振奮，復以其圓熟之技能，着着進逼，使北吼大軍，雖作獅子之吼，前半結賬，慕爾廿八，北吼僅獲九分，慕爾即不獲此十分額外利潤，在真本實力下，亦已較北吼佔優一倍，易邊再戰，慕爾依然有聲有色，北吼於力攻之餘，局勢亦稍見起色，雙方進展過程，於是亦大見均衡，雙方對壘傍達，始終保持均勢，在下半時內，慕爾計獲八球，北吼亦中七籃，後慕爾黃存瑞，薛中道，徐國安三員，因北吼之中興努力防禦，遂爾時犯法網，北吼之場民浩，胡海昌，張國華等，乘機以罰中把家，七籃之外，益以五罰，於是下半時之北吼，以十九比十六，較慕爾多獲三分，祇以前半之過分不振，損失太多，終以廿八比四十四，大敗於慕爾，而創此讓分賽展幕以來第一次之大冷門，此次參加讓分賽之慕爾隊，純屬乙組人才，故另加B字標記，老將僅黃存瑞一人出場，故北吼讓分之利，但昨日慕爾演來極佳，即不獲此十分，優先，亦勝北吼六分之多也，聯軸戰原為羣毅對青友，羣毅係第一屆冠軍，但因其舊部，均已從事營商，業餘鮮暇，召集為難，昨日乃臨時聲明退出，誠屬憾事，主辦當局因羣毅之退出，時使二部缺一空額，已定秩序，勢將牽動更改，故決定公開徵求本市對於補此缺額，願意參加此興趣濃厚之讓分者，請儘於今日下午二時至八時，向慕爾路三十八號青樂門大旅店周伊納接洽手續，僅限一隊，先到先補，後至者絕，至於昨日羣毅對青友之戰，臨時由華強承乏，改為友誼比賽，華強因實力強勁，乃讓青友二十分，交綏之餘，華強雖以卅八比四十八稍見落後於前半時，但總結則以七十九比六十六大勝，今日兩場，仍五時半開始，曉光對郵工一役，當有精彩演出，秩序如後：

醫南對華年（一）五點半

曉光對郵工（二）六點半

中青排球女子組

昨以直落二輕取海藍

友星隊兩戰俱捷

三屆中青籃排球賽，昨晚女子組海藍對友星，演成一面倒，友星實力高強，以廿一對七，廿一對八輕易取勝，造成兩戰均捷紀錄，遂前乙組一場經世對醫中，前者以二對一力戰獲勝，保持不敗，今晚三場，乙組為火青對化江，女組民立對新本，預料火青及民立兩隊可望奪捷，末場甲組第二循環瀛星再戰海藍，首循中瀛星以二對一力取，今日重逢，海藍難免二度作城下之盟也，昨賽結果，今日秩序錄次：

·昨賽結果·

友星（廿一—七）（廿一—八）海藍（女）

經世（十二—廿一）（廿一—十四）（廿一—十五）醫中（乙）

·今晚秩序·

火青—化江（乙）六時卅分

民立—新本（女）七時一刻

瀛星—海藍（甲）下午八時

善琨盃小球賽 週末五場角逐

善琨盃小球賽，本週末因華聯盃慈善小球在光夏舉行，故從星期日（廿九日）上午七時起，五場角逐，觀戰盃亦因上述原故，無此賽，善琨盃秩序如次：

新光—長命　內七時　方榮富

曉新—長城　內八時　魏仕耕

友愛—德士古　乙九時　邵妙榮

美華—美鴻章（丙A）方榮富

電隊—震澤（乙B）馬積霖

網球聯合會 今日召開會議

上海中國網球聯合會，為滬上著名華人體育團體，會主辦賢鈞盃網球聯賽，成績斐然，定今日下午五時半在馬霍路二四九弄跑馬同人俱樂部，召開委員會茶話會，下列委員均將出席，胡鴻籟（會長），方伯奇，胡其偉，許德民，陳其浩，陳劭，陳學新，張子震，陳美烏（書記）。

草網聯賽第二週 今日三場交鋒

草網甲組聯賽，自上週今日展開戰幕，今日皆入第二週，計有由草地對北草地等三場，法商會輪空，乙組今四週，共有六場，葡商會輪空，全部秩序如下：

花旗會對葡商會（甲）

斜橋會對日本會（甲）

南草地對北草地（甲）

法國甲對西捕乙（乙）

西捕甲對法國乙（乙）

猶太會對英美網（乙）

日本會對法商會（乙）

瑞士會對俄僑會（乙）

北草地對南草地（乙）

乒乓檯設備·分軟硬兩種

陳霖笙在裁判訓練班演講

乒乓裁判訓練班，自張友蘭熱心舉辦以來，業已三次舉行公開演講，聘請乒乓專家陳霖笙氏擔任主講，每次參加者達百餘人以上，足見該項運動，為大衆所熱烈愛好，復經陳氏加以詳細講述，愈使各界對之心領神會，以增強其練習之興趣，昨晚八時，該班仍在重慶路大清路口育才小學舉行第四次之演講，球迷們作座上客者，殊為擁擠，講題為「乒乓檯之設備」，由陳氏述及目前練習乒乓，當分為軟球與硬球兩種，故乒乓檯之尺寸，亦略有不同之處，現下各乒乓團體所設備之乒乓檯，僅可作練習軟球之用，其有硬球檯之設備者，百不得一，故硬球之不易普及，及我國乒乓水準之難提高，缺乏硬球檯為其最大主因，至硬球檯尺寸，外界絕少知道，蓋其闊度為五英尺，較軟球檯之四尺八寸加闊二寸外，餘均一律，陳氏深盼各界即速改進，從事準備練習硬球，非但水準提高，凡可未雨綢繆，將來各國世界選手游滬挑戰之日，我健兒即可與之週旋，而為華人爭國際光榮。茲錄標準乒乓檯之設備及尺寸如下：

乒乓檯安置水平，並須合於下列各規定：

㈠闊度軟球為四英尺八寸，硬球為五英尺，㈡長度九英尺，㈢高度二英尺六寸，（即自地面到檯面）㈣檯面必須平滑，不限用何種材料製成，以能使標準球三公寸，五厘高落下來的標準球，有平均二公寸〇三厘至二公寸二分九厘高的彈力性為標準，㈤檯面及檯腳全部，應漆成不反光之深綠色，（不可用有粉質的油漆，以免影響乒乓球的彈力）㈥檯面四週應漆以白邊起四分之三英寸闊之白色邊綫，㈦檯腳之裝製，應在至少離檯端八英寸及離檯側六英寸之處。

乒乓網張架在檯面中間兩旁之乒乓柱上，與檯端並行，並應具備下列規定：

㈠網高六英寸又四分之三，㈡網長六英尺，（軟球用）五英尺八寸，（硬球用）㈢網須白色可有網眼，㈣網之上邊應縫以四分之三之淺綠色網邊，㈤網之兩端，應緊繫於乒乓柱頂上，使其上邊成水平為合度。

橫隔於面分為兩個球域，並應規定：

港南華足球遠征隊 星洲三仗兩勝一負

人困馬乏受挫於海陸軍聯

（港訊）香島足球，自滿以後，華人三期甲之東方南華兩隊，循例先後作南征壯舉，師次澳洲，捷報已屢傳海濱，南華於上月十四長征馬來亞以上述未有片段消息，此次南遊，初擬遠征澳洲，祇因手續頻繁，延期過久，又因東方已捷足先得，乃作罷論，旋得南華荷友包家平之接洽，乃作改征馬來亞壯舉，經馬來亞總會正式電邀，初擬四月底起程，又因督憲盃及其他義賽關係，一遲至上月十四始行離港，一行計十八人，由陳靜濤領隊，李惠堂任隊長，除員除南華幹部外，並商得東方之許竟成，鍾勇森，聖若瑟之曾培福等四客將助陣，軍容頗壯，全隊名單計為：陳靜濤（領隊）李漢明（秘書）譚均幹，曾仲儀（隊長）李國威，謝慶才，許竟成，林偉權，劉松生，李德祺，鄒文治，李碩友，鍾勇森，（共十八人）預定征期兩月，約七月杪八月初返港，抵星後，先作三場比賽，第一戰以二比二和星洲華聯隊，第二戰則以三比零大勝本埠馬來亞盃盟主星聯隊，第三戰則以二比四敗於海陸軍聯隊，昨廿七日離星赴吉隆坡，復由南華幹部之一黃紀良在星加坡播音台廣播，（廿六）夜作十分鐘之演講，詳述該隊此次南征，除球賽外，並負有特種重大使命。

男子壘球甲組 花旗會挫小熊

男子壘球賽，昨日甲組三場，花旗會以八對二克西商小熊隊，美孚隊則以八對七勝德士古，另場跑馬會擊退聖芳濟，乙組五場，結果如下：

花旗會勝小熊隊（甲）八—二

美孚隊勝德士古（甲）八—七

跑馬會勝聖芳濟（甲）

常熟隊勝西商團（乙）五—四

西捕乙勝猶太會（乙）十一—四

首都體育場 募委會已成立

（京訊）籌建首都公共體育場募款委員會，於前日上午九時，假座中國體育協會，宣告成立，並舉行首次委員會議，到李登輝，林寶，傅部長代表章乃綸，蔣鎮東，國府文官長代表羊慕恆，教育部代表郝驥，蔡市長代表徐鑑等數十人，由主席報告籌備經過後，即討論章程及提案，決議：㈠擬向南京市政府請求補助經費，以利進行；㈡推選會長及名譽會長，決議修正通過。

濟南體育會 即將籌備就緒

濟南體育會，自濟南國術公署前場體育場長劉潔齋氏與金秘書等發起籌備以來，業已月餘，參加之會員，已達數十員之衆，該會計劃舉辦之事業，計有足球，乒乓球，籃球，田徑賽等，惟於一切設備，尚未全部完備，即將正式成立，該會會址暫設濟南區公署內。體育場場址暫假區公署球場。

體育會京分會 推蔡培任會長

（京訊）首都體育界同志，為便於聯絡，組織中國體育協會京分會，前日召開首次籌備會議，到地方代表，徐英，王俊，徐寶，陳懋林，楊欣，徐鍾迪，韓志濟，朱承坤，程人代（楊代），易仲，鄧小初等十人，由主席報告籌備經過後，即討論章程及提案。

籃球明星群像

球壇鳥瞰

觀看人說，打籃球不比踢足球，是一種斯文的運動，這種文雅的運動，會造成許多人物（所謂優秀的球員）的精神性格也斯文起來，但這不是一種真理，乃是個人的看法，籃球有些打得很凶，打得像打架一樣，這種人，常有一種習慣，在比賽時，冷不防地出手打人一拳，或者趁人不備用一腳踢過去，這種打法，不但是傷害對方，而且是有害本人的道德。

野蠻行動

南洋高手……到南洋，了南洋高商到南洋水一役，無意中受了重傷，乃時一種非法的巧妙撞人的野蠻作戰法，乃是非列濱人發明的，冠冕堂皇的還得稱為體力戰，我記得是第六屆遠東運動會中，中菲籃球賽那一戰，竟會使中國選手個個都受了重傷。

想不到要遭到對手的陰險暗算，譬如當你全神貫注在一隻皮球上面，預備搶球時，對方只要迎合着你這姿勢，立定腳，直撞你的胸前肩頭，猛撞了一下子，他在撞人的當兒，早就做出運球他去的樣子，使裁判無法判他「侵人」而逃去了害人的責任。

墮落

·澤湘·

吃過了晚飯，照例是走到王老伯新開設的烟紙店裏去坐坐，談談近來的行情，順便看看暗和一些生意經；因為這爿店是開在放有公共收音機的馬路上，所以往來經過的人，也特別多，同時，王老伯又是個誠實的商人，香烟及日用品的售價，都比別家低廉。因此，他的門市也倒還不差。

「喂！拿包大前門來！」一個穿着西裝的青年，站在櫃台邊向我們這伙計說。接着，就慢慢地開了句：「你就是那個嗎？」我突然被楞住在那裏，這人的面貌很熟，但一時記不起來。

「我就是……」他轉向坐在帳桌上的王老伯，這才匆匆地走開。

我默默的沉思着，在巷口那邊，他就是住在巷口，那是的，你可認識他嗎？王老伯的話語聲，打進了我的耳朵，我猛然想起了他就是在中學裏和我同級的吳一行，他是當地一個著名富紳的兒子，畢業後，他升學到外埠某教會大學的經濟科，我因為經濟的枯窘，遂失了學，又沒有找到相當的職業，就一直到現在，還是在家裏從鄉下時候起，至今是第一次的會面。

他的臉上帶着一層烟霧，使我突然的不認識他了。他不是在大學裏讀書嗎？我懷疑地向王老伯們看了看「他。」

「他嗎？現在，聽說已被學堂裏除名了，並且，每天還得吃四五兩的嗎啡！你不看見他的臉色很難看嗎？恐怕再隔幾年，就要翹辮子的。」王老伯很惋惜似的告訴我。

他已在浮薄起來嗎？王老伯的店裏，他穿着一身白洋布的短衫褲，滿面黃瘦，好久沒有洗臉了，二鬍和眼睛比前日更加深陷，神色也顯得深沉。

「請你拿包五華來！」他站在櫃台邊來向王老伯說。

「你先付錢吧！以前的賬還沒有清呢！」王老伯從帳桌後邊立起來說。

「我們本小利薄，請你把前賬給我，再說，本不能欠賒了。」王老伯板着面孔，眼睛睜得圓圓的直射在一股怒沖沖的臉上。

文藝講話 人物的創造（上）

·視袂·

一篇小說能給人以深刻的印象，大都是因為它有特殊的人物的緣故，這是不錯的，在好些年以前，一般的作家，已把注意力集中在故事底結構上的態度改變了，以為龍統地敘述出一個故事，並不是文藝創作的正確的道路，文藝作品固然也應該描寫社會集團，但決不是合攏地描畫出了集團底輪廓就夠，必須刻劃出幾個活生生的人物底心理，行動來表現，或表現某一集團底真實的路綫。

我們不能否認：天方夜譚之類是有趣的故事，封神榜和西遊記也都是有趣的故事。

越是描寫得故事「出神入化」，越是能吸引人，使人愛不釋手，好像一篇作品的好壞，全是拿故事作為唯一的重心，其中的人物，只是作者構成了實際的「人」的性格，而只是在中間的人物，決不會聯想到「現實」社會中的人物，只是有「典型」的心理，而甚至認為社會上決不會有這種人物的，這便是失掉了文學作品的價值了，不能算是好的作品。

所以，表現在作品裏的，必須是有生命的人物，而把握住這人物的性格，首先要描寫他的特徵的性格，人物的性格，首先要把握這人物的性格。在我的文學的修養一文中說：

作家該在紛繁複雜的現實生活中，找出特徵的人物，抓住他們底主要的特徵的心理與行動，表現在作品裏，那才有活生生的一個個人物。

書何子貞家

·其子·

伯北魏，通籍後始學魯公，麻姑壇，爭坐位，及東方畫贊，晚年更喜篆「李更」，故其書沉雄俯拔，行楷尤於恣肆中見逸氣，先後為人書楹帖，以數千計，向無雷同，觸興口占，隨手點綴，晚年回里，鄉姑熟野老，皆踵門求書，悉如願與之。

一日，主人不在，意興衰而後行，請作書為一「顏」字，主人不許，其性不最輕武夫，亦有時不博一面，僱「何先生法書」，兒子問：「何先生法書」，稱之以勿一，不悅「古今雙子美」，前後兩翁陽士元，乃曰：一聯曰：「古今雙子美」。

其論學書之旨曰：「字學極於右軍，但其世已遠，真蹟難覓，而顏字雖天分遜於右軍，其實力彌滿，渾然天全，去今尚近，完好宜摹，且其人剛勁不阿，吾愛其書格之高，尤敬其立身之學，必選神得粗，妍皮棄髓，必趙董諸人皆是也。」

惟只以附人，與至偶作，非如書之求無不應也。

好詞令！

不離乎「翠屏山」

凌·霄·漢 閣·談·薈

九日海通社電：英軍侵入敘利亞，七日其政界拒不發表評論，僅稱切注意其發展，國會方面表示土國政策不變，按「不變」是國際上的好詞兒，美國用的最多。例如近來美國對泰國訂立不侵條約，有人問美國怎樣對付？則國務院必曰：「態度不變」。過了些時，又說：「對近東問題，態度不變」。又說：「對遠東問題態度不變」，必是原來有個「準章程」以便不變之依據也。再問「不變」，則國務院再曰「不變」，乃根本即未有具體的東西宣佈，但因「不變」，則暗示何以「不變」，何異，潛老之必曰：「你不說我還明白，你說了我更糊塗了！」

海通社又訊：柏林各報關於英國進攻敘利亞，均謂英人常指他人為侵略者，但英國最近之行為，適足昭告世界英國乃侵略的國家。按老英國之常自誇之云，也是侵略國，他有英國，我們是公道的，你為甚麼說我侵略」，因此想到國際的事情，亦離不了「翠屏山」式，石秀到了那裏，他自有大道理說出，我就是公道，公道不公道，自有天知道」，而進一步的侵略，肯向天定奪！

出走

·民澤·

房內是一樣的昏暗，暴雨聲交合着鐘擺聲，滴答，滴答，一切都是深夜的情景。

他走了，王老伯告訴我他已在做小夥了，這種自甘墮落的青年，還給他什麼顏面，根本他自己早已把顏面丟掉了。

「唉！這樣受人們的輕視和鄙視，生存還有什麼意思呢？」他倒在沙發上，勇氣完全失掉的，他的心頭似乎都用着淺淡的語調，一口冷氣，似乎怕見那狰獰的面目，他想到自殺，也許可以解決一切的痛苦。

浪花

創作長篇·葛藍

可是，想不到大桂這天下午竟會來看她，這不像是事實吧，當天桂，薛雯和士修進來的時候，她真有些不信任自己的眼睛。

「他是知道我生病，所以特地趕來的麼？」從那並不很近的地方。」

如此想着，心裏是充滿了說不出的感覺，祇是用感激的眼光望着他。

薛雯他們坐了不久也就走了，薛雯是與樣溫柔地安慰她，好好地靜養，依舊保持着她的態度，士修立在旁邊，秋心卻像很自然地望着她。

她一次，不停地向他們每一個人看，她倒顯得很多，但她的病似乎好了一半，少秋也深自覺得是……

的，她也曾有一次看見少秋退出病室的時候，安置在床側的花，她一直對着這些花瓣凝視着，「花總是好的」，在淺色的陽光下，把那些花瓣輕輕地撫弄，她想在他們來的時候，……

用了憔悴的病容，……

是不適宜於多想的。（一〇九）

他拍了拍他的肩，他開始想：這上了陰雲，他想到父親大概是不會答應的，他知道母親也絕不會同情他的，他頹然的倒在沙發上，勇氣完全失掉的，他軟了一半，他底耳邊，彷彿聽到父親嚴厲的喝罵聲，似乎說：「不應敗壞家風，幹出這種沒出息的舉動，如果不服從我底話，就給我滾！」

八 洲生幼琳開同樂會於家中

·萬萬·

凡入我耕中節一角者，富莫如琳姑母，琳姑母富，則其子女亦富，富有一利，即凡事可任己意以為之。蓋幼琳考試列甲等，則為其同學所周知之事實；追洲生校中郵遞報告至，洲生囑列甲等，洲生日：「我不自知，其列何等？」琳姑母曰：「考試，汝列何等？」洲生曰：「大概不周甲等」，琳姑母喜甚，念其兒女之得報告甲等，有人為之撰力，幼琳云何不甲？至於洲生，考試結果列丁等，為洲生悅於門外，得報告書，猶丁等也，以褪色藥水褪原有之等第，於是乎甲，復投諸郵筒，一若校中直接寄送家長者，琳姑母隕其術中而不知。

度歲時，見姝爭會客之室。幼琳曰：「我他日須嫁，嫁後舉此屋之室，嫁女兒之室也，及我未嫁，我佔有一室，汝不得與我爭。」洲生曰：「爾我皆名列甲等，皆當享樂，汝有友朋酬酢，我獨無友朋？會客室應為我所佔有」。事聞於琳姑母，琳姑母曰：「汝二人之說皆是也，我為汝等策劃之。」（一一六）

徵稿

本刊需要隨筆，雜感，遊記，掌故等文稿，以含義新穎，記載翔實者為合選，一經採用，酬資從豐。